PUCSSA 2019

新生见面会

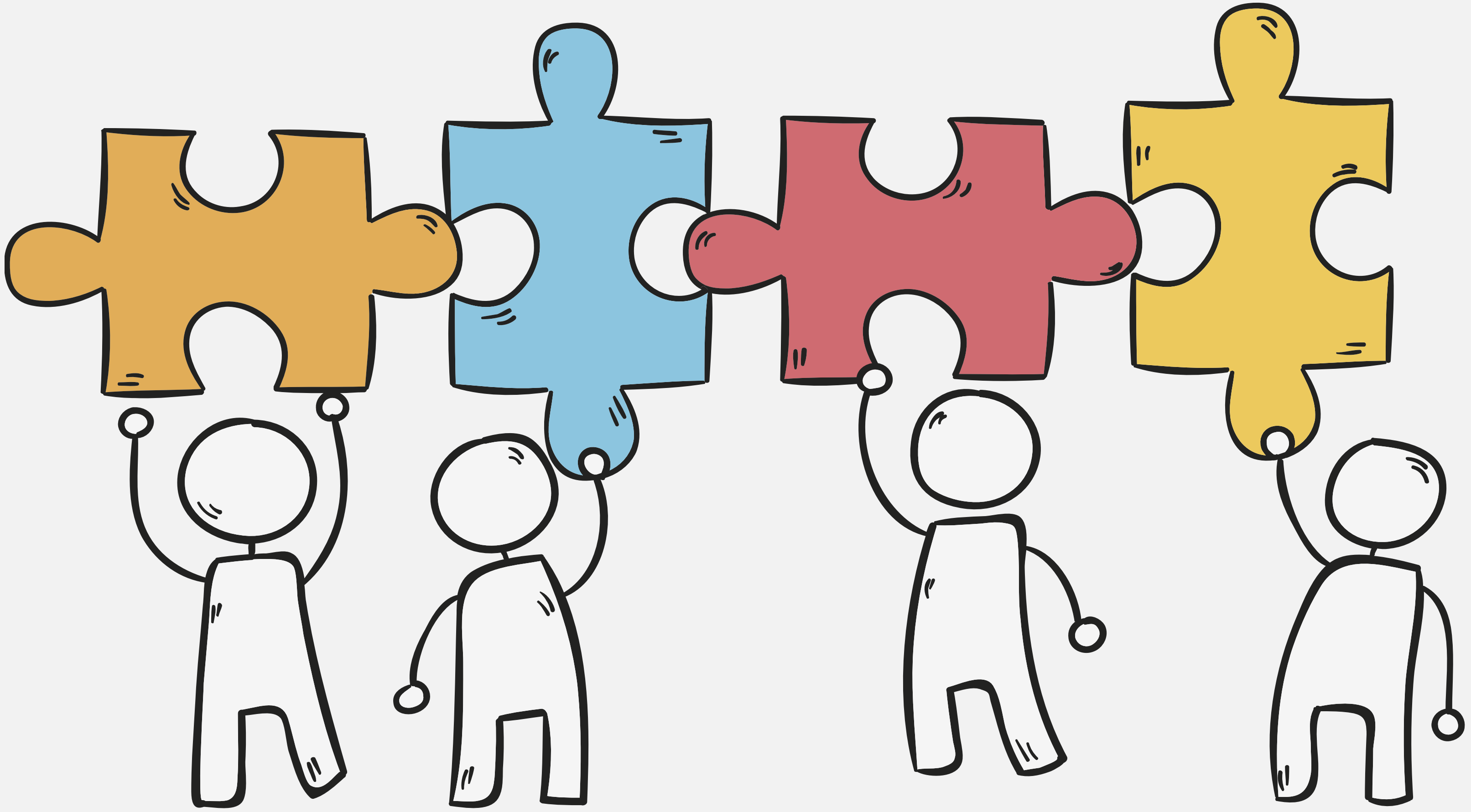

PU CSSA
普渡大学中国学生学者

CONTENTS

1 PUCSSA

2 普渡简介

3 学生宿舍

4 选课/Duo

5 体检疫苗

6 签证i20

7 行前准备

8 注意事项

普渡大学中国学生学者

PUCSSA

01

PUCSSA是普渡大学中国学生会，也是中华人民共和国驻芝加哥大使馆在普渡大学唯一认证的学生组织

02

联谊会的宗旨是为同学服务和促进中美文化交流

03

弘扬中国文化，协助中国文化团体访问和学术交流

普渡大学中国学生学者联谊会

Purdue University Chinese Students and Scholars Association

PUCSSA

欢庆中国传统节日及国庆，
组织应时应节的聚会和文体活动

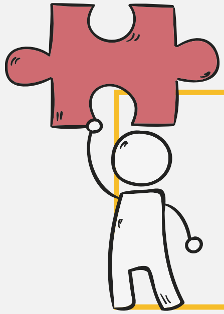

保护学生权益，
突发事故与领事馆联系

积极促进中美文化交流，
参与本地多元文化活动

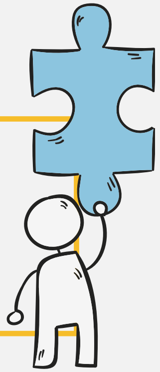

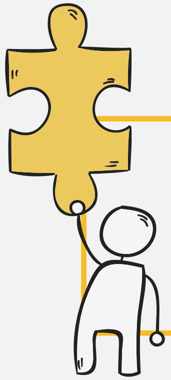

帮助学生答疑解惑，
减少出国留学阻碍

PUCSSA
普渡大学中国学生学者

01

PUCSSA
普渡大学中国学生学者联谊会

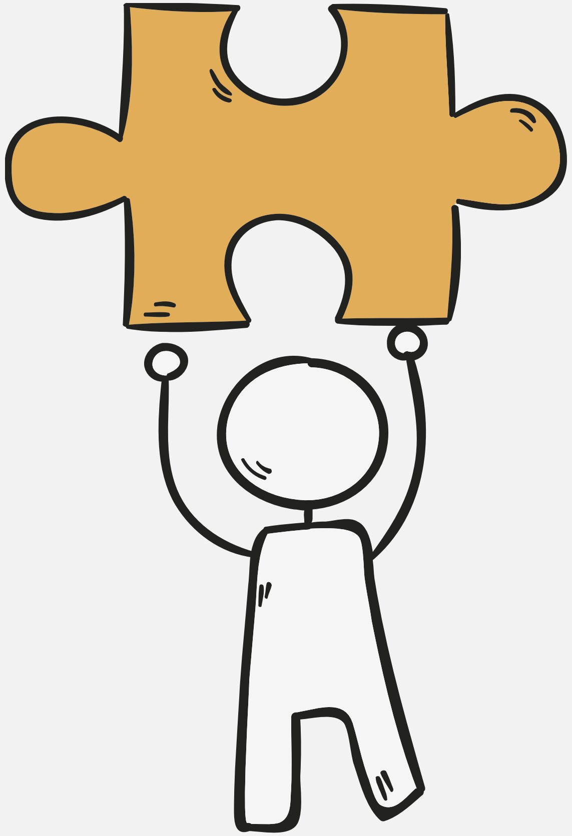

第29届PUCSSA执委会

普渡大学中国学生学者

PUCSSA

开学招新，
七大部门，
各司其职，
欢迎加入。

文体部 Art & Activities
商务部 Business
职业发展部 Career Development
活动策划部 Event Planning
秘书部 Secretariat
媒体技术部 Media & Technology
公共关系部 Public Relations

普渡大学中国学生学者

PUCSSA

风里雨里，机场等你
8月9号和12号
O’ Hare 机场新生接机
报名链接：
https://appu.pucssa.org/

02 普渡简介

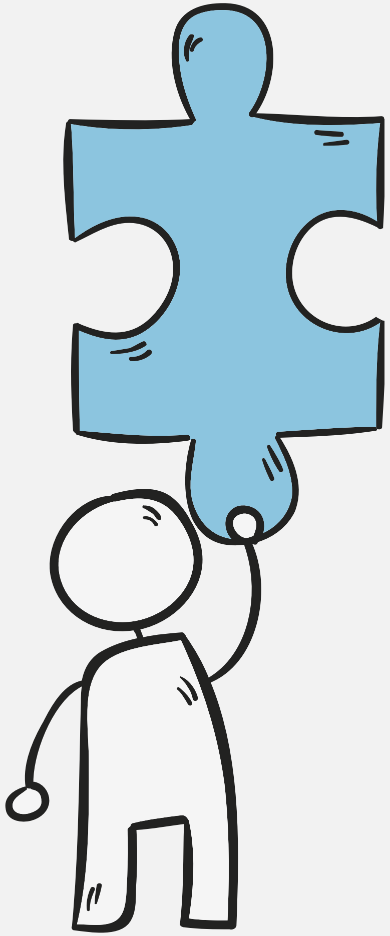

PU CSSA 普渡大学中国学生学者

普渡Purdue

普渡大学(西拉法叶分校)成立于1869年，是一所公立大学、Big Ten创始成员之一、“公立常青藤”盟校之一

旗下有12个学院，是极少数能在未开设医学、法学、建筑学院的情况下，综合排名仍位列世界一流的大学。

普渡Purdue

- 全美第一所拥有自己机场的大学
- 全美大学最快的超级计算机
- 全球顶尖的农院、药剂学院、商学院、科技学院

著名校友：

邓稼先、梁思礼、孙中山、黄江吉

尼尔 阿姆斯特朗、尤金 塞尔南 等。

地理位置

普渡大学位于美国印第安纳州(Indiana)的西拉法叶市，临近沃巴什河(Wabash River)。

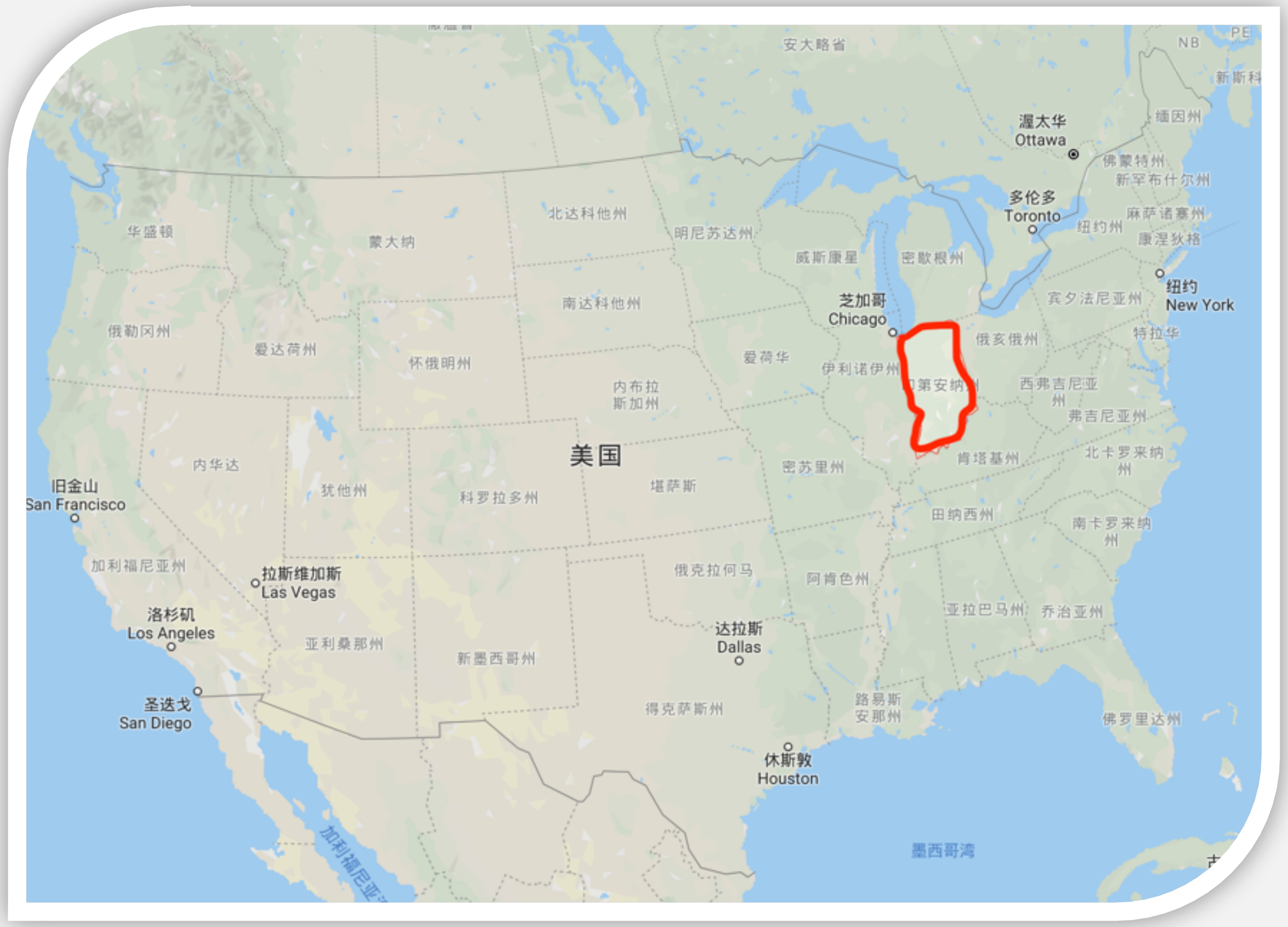

- 大学城
- 城市人口49,000，学生人数42,000

普渡大学中国学生学者

地理位置

- 距离州府印第安纳波利斯1小时车程
- 距离芝加哥约2小时车程（一小时时差）
- 景点打卡：千禧公园，密歇根大道，唐人街，动物园水族馆，博物馆等等

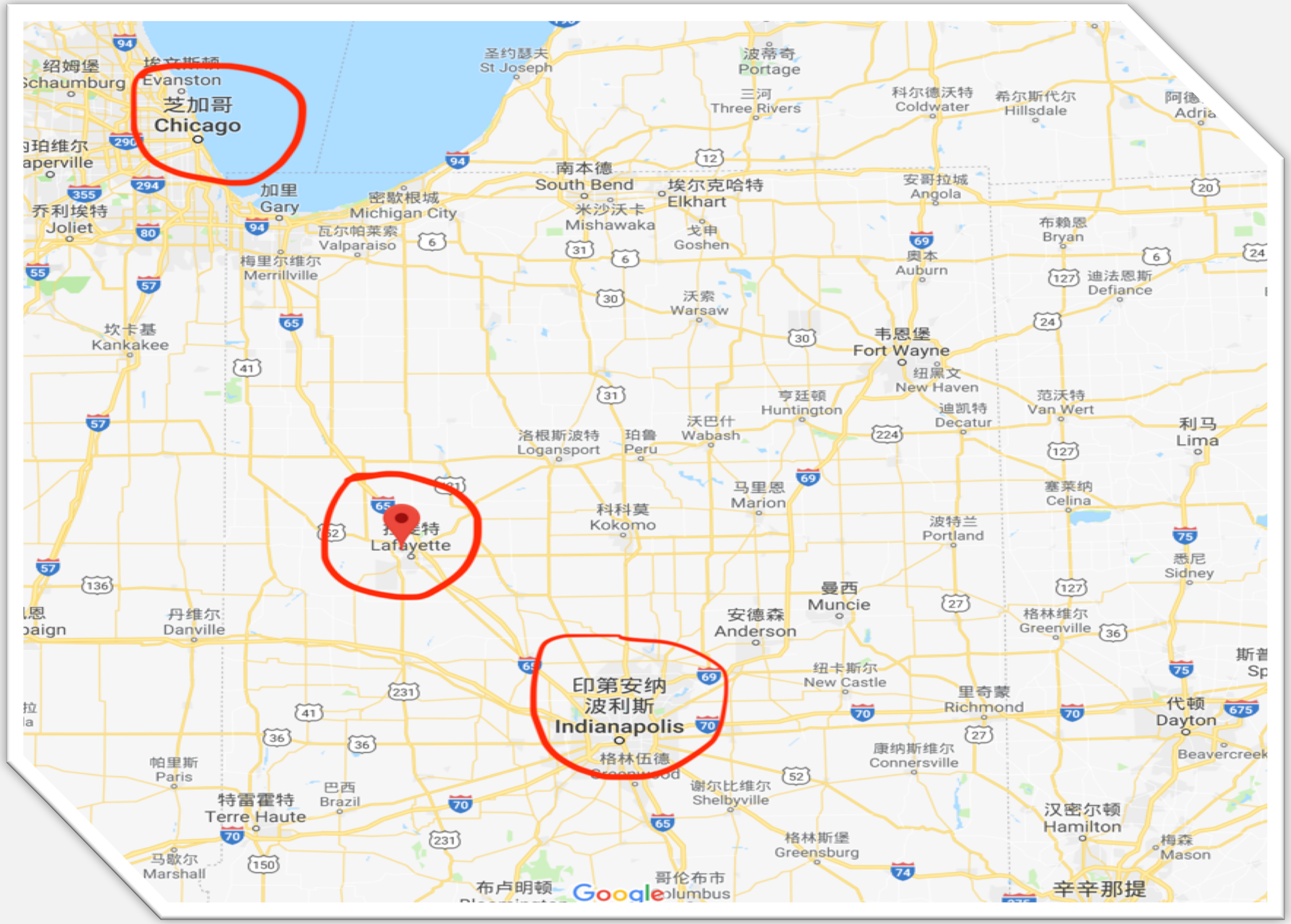

PU CSSA
普渡大学中国学生学者

Boilermakers

<u>**锅炉工人（**Purdue Boilermakers**）**</u>

普渡大学是一所以工程类学科见长的学校。1892年的一场校际美式足球比赛里，普渡大学虐菜成功，44:0横扫了羸弱的同州对手瓦伯西学院。赛后，当地媒体的报道是“瓦伯西学院被锅炉工人们血洗”。在那个工业迅速发展的年代里，锅炉工人这样的职业是相当受人尊敬的。从那天起，普渡大学就以锅炉工人作为自己的绰号了。

普渡大学中国学生学者

Boilermakers

Boiler Up!

普渡大学中国学生学者

芝加哥领事馆

印第安纳州属于中华人民共和国驻芝加哥总领事馆管理范围。

芝加哥总领馆：

地址：100 West Erie Street

Chicago, IL 60654 USA

电话：312-642-5981

繁体中文 English

中华人民共和国驻芝加哥总领事馆

Consulate-General of the People's Republic of China in Chicago

领馆活动 领馆信息 业务指南 领事证件 领事保护 中国新闻 外交部发言人表态 领馆重要通知

首页 > 领馆活动

普渡大学举办2019年春节晚会

2019/02/03

2019年2月3日，普渡大学2019年春节联欢会在钢琴小提琴欢快的春节组曲中拉开大幕。2个多小时的演出精彩纷呈，礼堂里座无虚席，800余位中国学生学者、普渡大学教师员工、美国及其它国家的学生参加或观看了演出。联欢会由普渡大学中国学生学者联谊会主办。

PU CSSA 普渡大学中国学生学者

气候

西拉法叶市的气候一年四季气候比较分明，并且比较干。尤其是冬天，经常会看见小伙伴们在涂润唇膏和护手霜，家里可以买一个加湿器。北京的朋友们到了那边可能会发现那边和北京气候比较相似，只是冬天会更冷些。西拉法叶的春天和秋天在十几度左右，夏天会到三十度左右。冬天会很冷，最冷的时候在零下二十多度。不过不用担心，普渡冬天大概十一月左右宿舍就会来暖气，并且很充足。另外学校很多教学楼里也有地下通道，在天气不好的时候大家一般都会选择走地下通道。

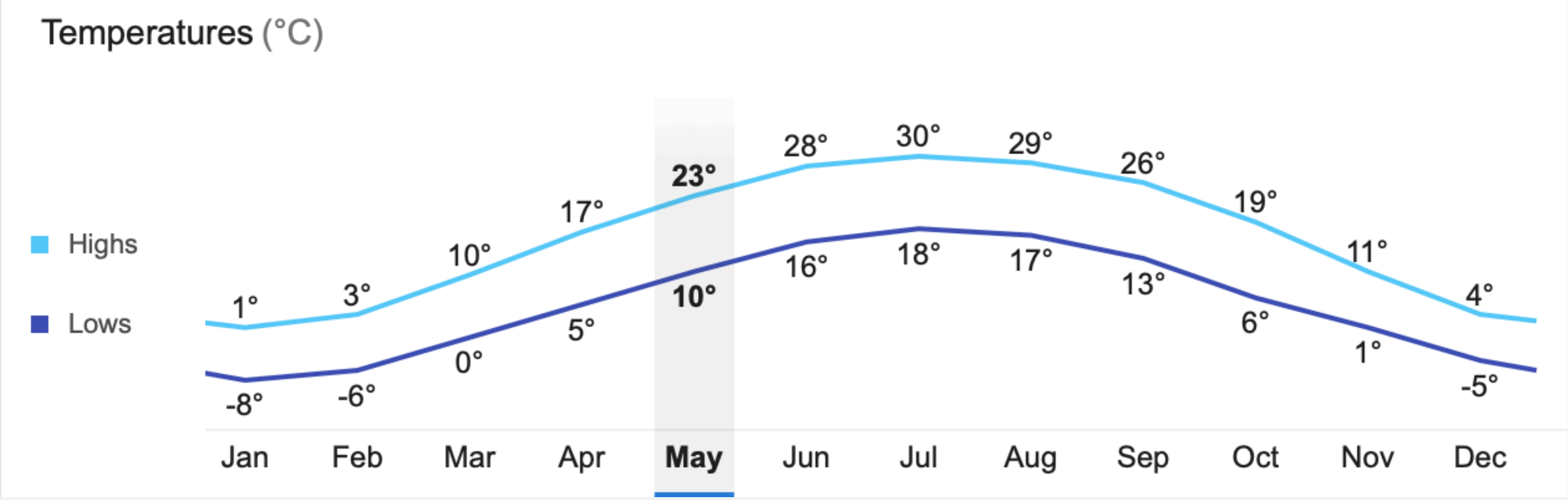

气候

四季分明

气候较干

暖气冷气充足（室内舒适）

风大 风大 风大

ALERT: Classes canceled Wednesday (Jan. 30)

P purduealert@purdue.edu
Today, 5:16 AM

January 29, 2019

ALERT: Classes canceled Wednesday (Jan. 30)

Due to adverse weather conditions that may threaten the safety of students traveling to and from class, 1/30/19 classes are canceled. Other operations of the university will continue in normal status. See www.purdue.edu/ea for more.

PU CSSA 普渡大学中国学生学者

饮食

- 在普渡上学的小伙伴们一般大一开始都会选择meal plan, 就是能在食堂吃饭的次数。有8餐，13餐，和unlimited（无限次数）可供选择。推荐8或者13餐足以，不够吃也可以额外刷卡。

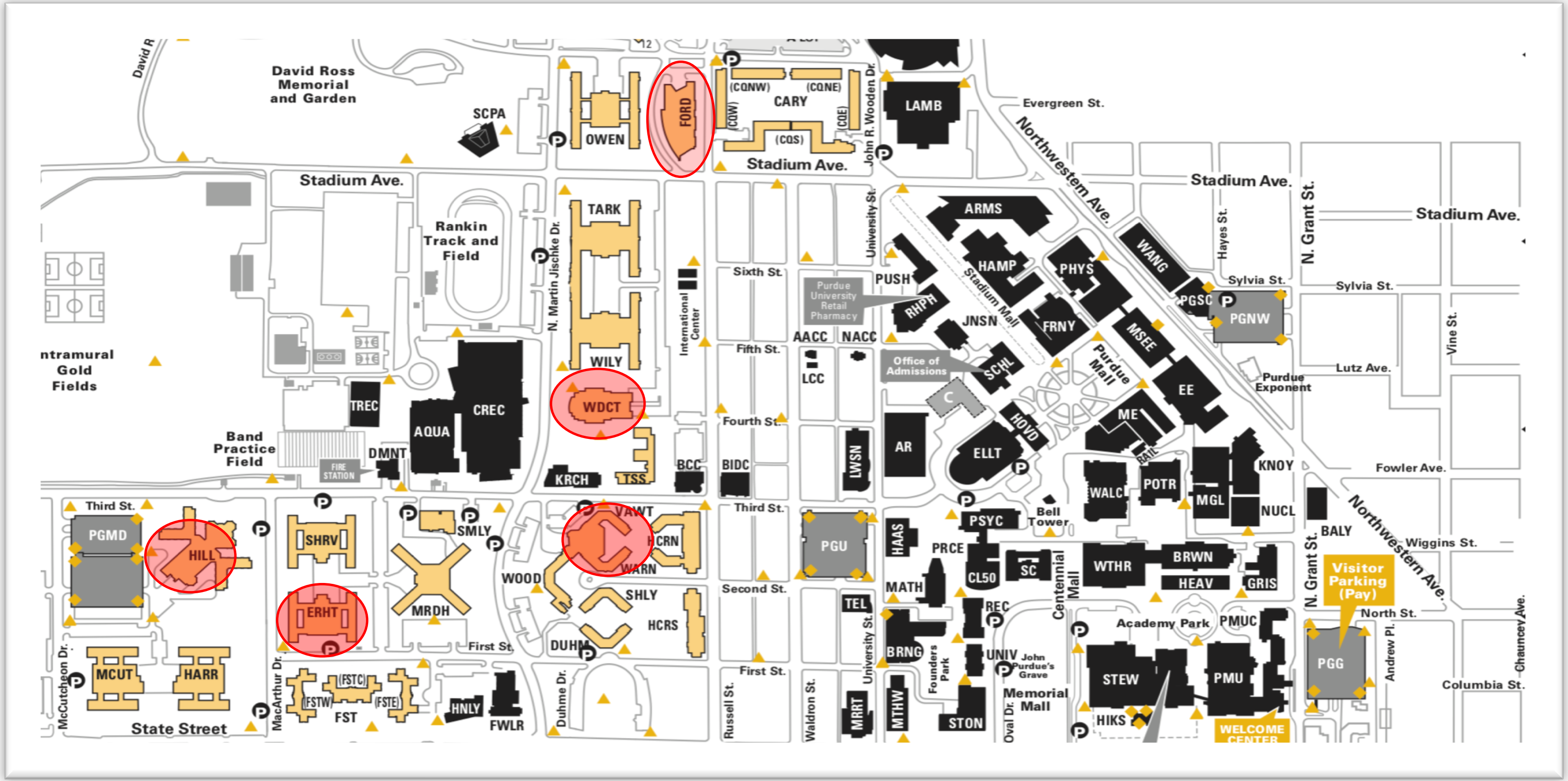

饮食

5个食堂

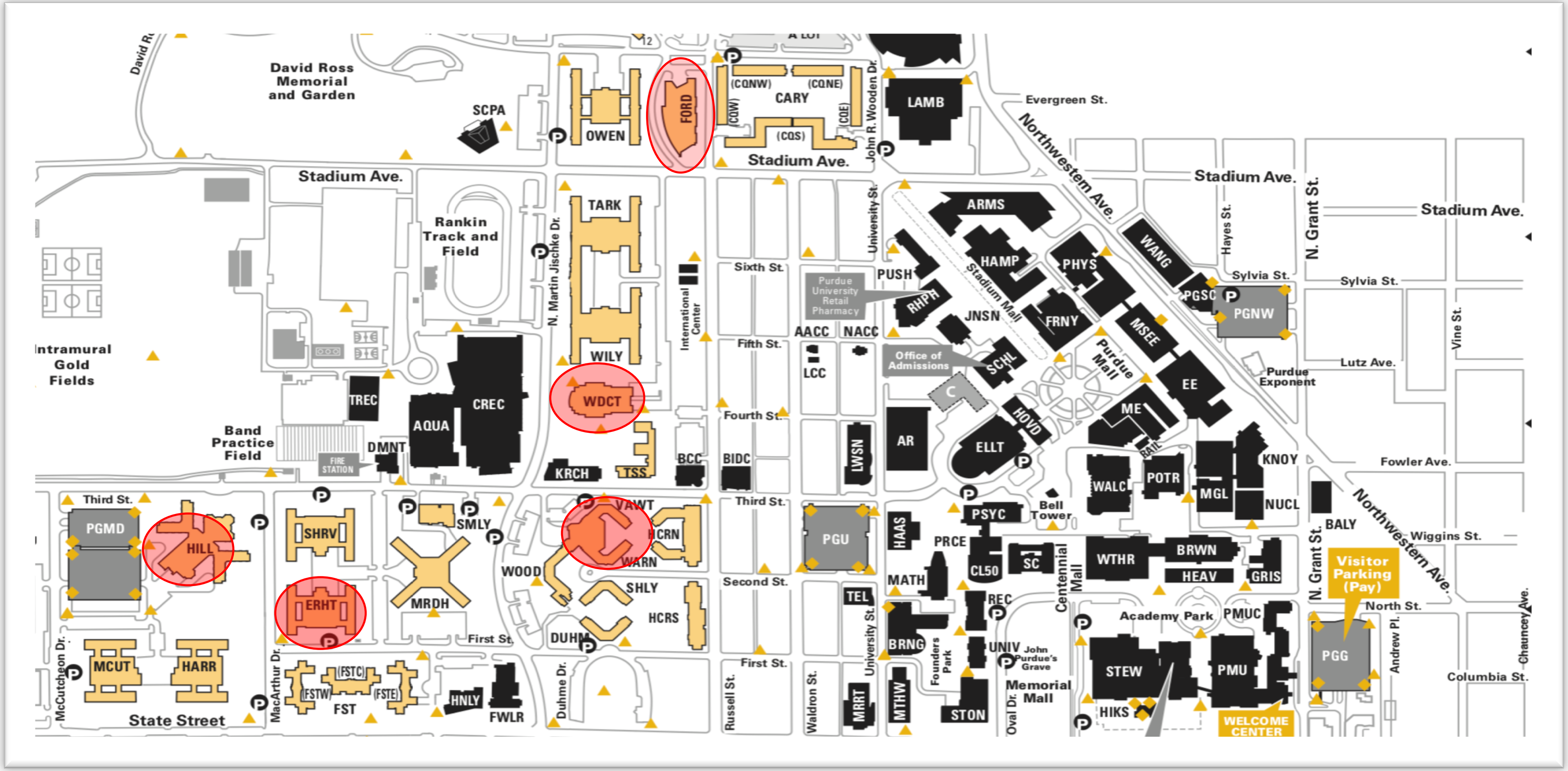

David Ross Memorial and Garden
SCPA
OWEN
FORD
CARY
LAMB
Stadium Ave.
Evergreen St.
Northwestern Ave.
Rankin Track and Field
TARK
WILY
WDCT
CREC
AQUA
TREC
Intramural Gold Fields
Band Practice Field
DMNT
KRCH
TSS
Third St.
PGMD
HILL
SHRV
ERHT
SMLY
MRDH
WOOD
VAWT
HCRN
WARN
SHLY
HCRS
DUHM
MCUT
HARR
FST
HNLY
FWLR
State Street
PGU
ARMS
HAMP
PHYS
WANG
PGNW
MSEE
EE
ME
ELLT
WALC
POTR
MGL
KNOY
NUCL
PSYC
WTHR
BRWN
HEAV
GRIS
STEW
PMU
PGG
Visitor Parking (Pay)
WELCOME CENTER

Hillenbrand

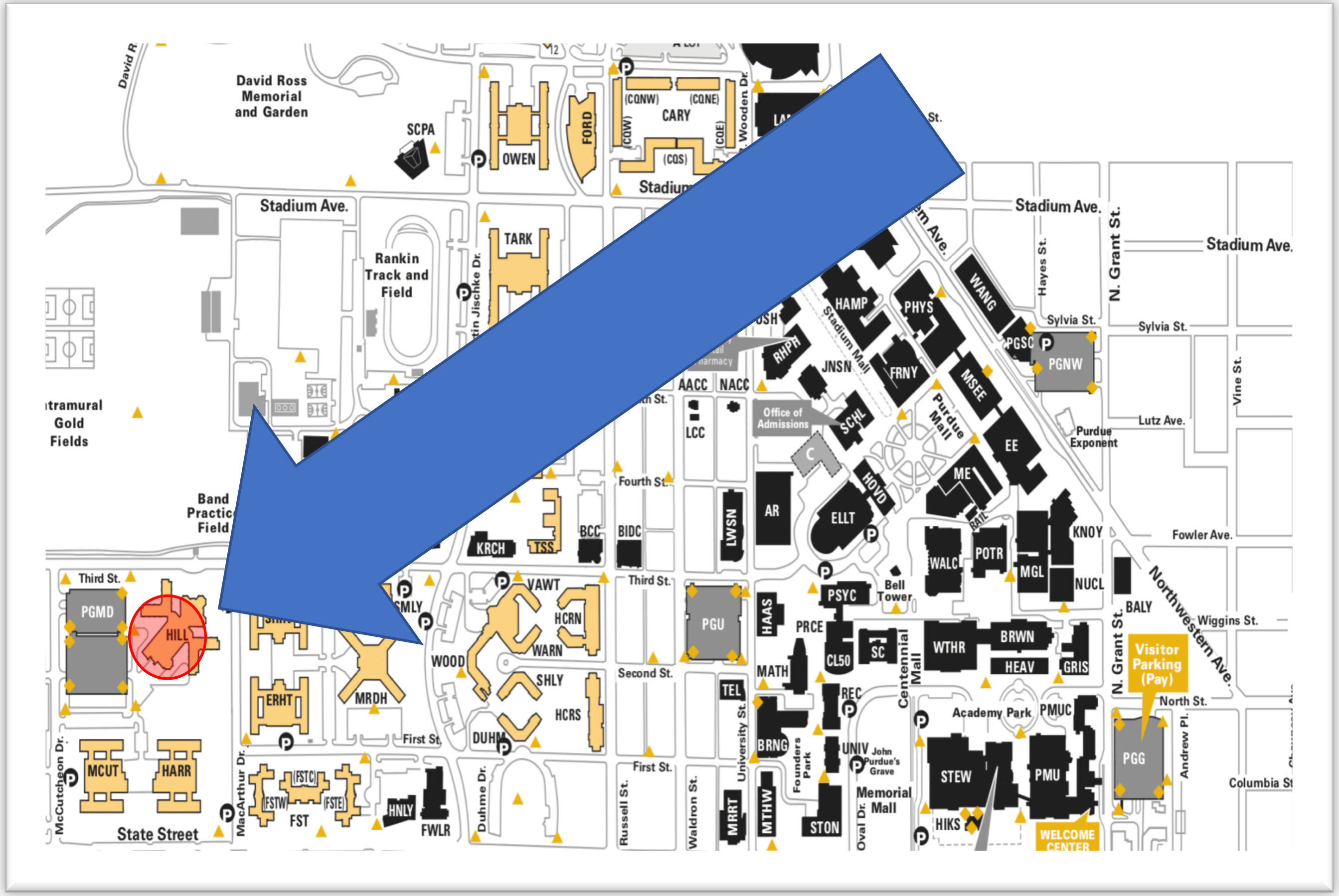

- 水果新鲜
- 乌冬面
- 韩式拌饭
- 鸡翅

- 距离教学区稍远
- 开门晚关门早

Earhart

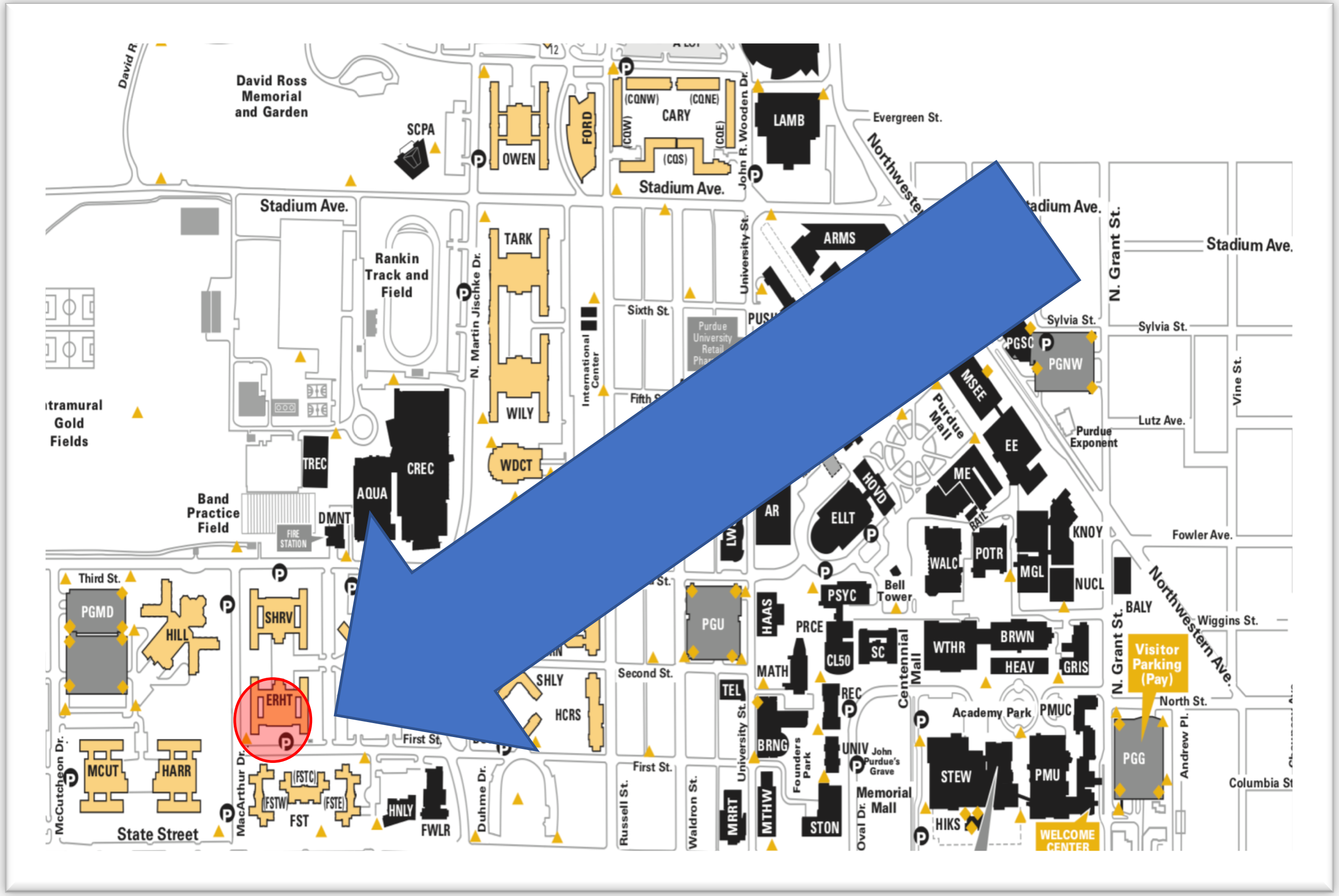

- 自选配料炒面
- 自选配料披萨
- 自选配料意面
- 蛋筒冰激凌
- On the go

• 距离教学区稍远

• 晚餐至22:00

PU CSSA
普渡大学中国学生学者

Windsor

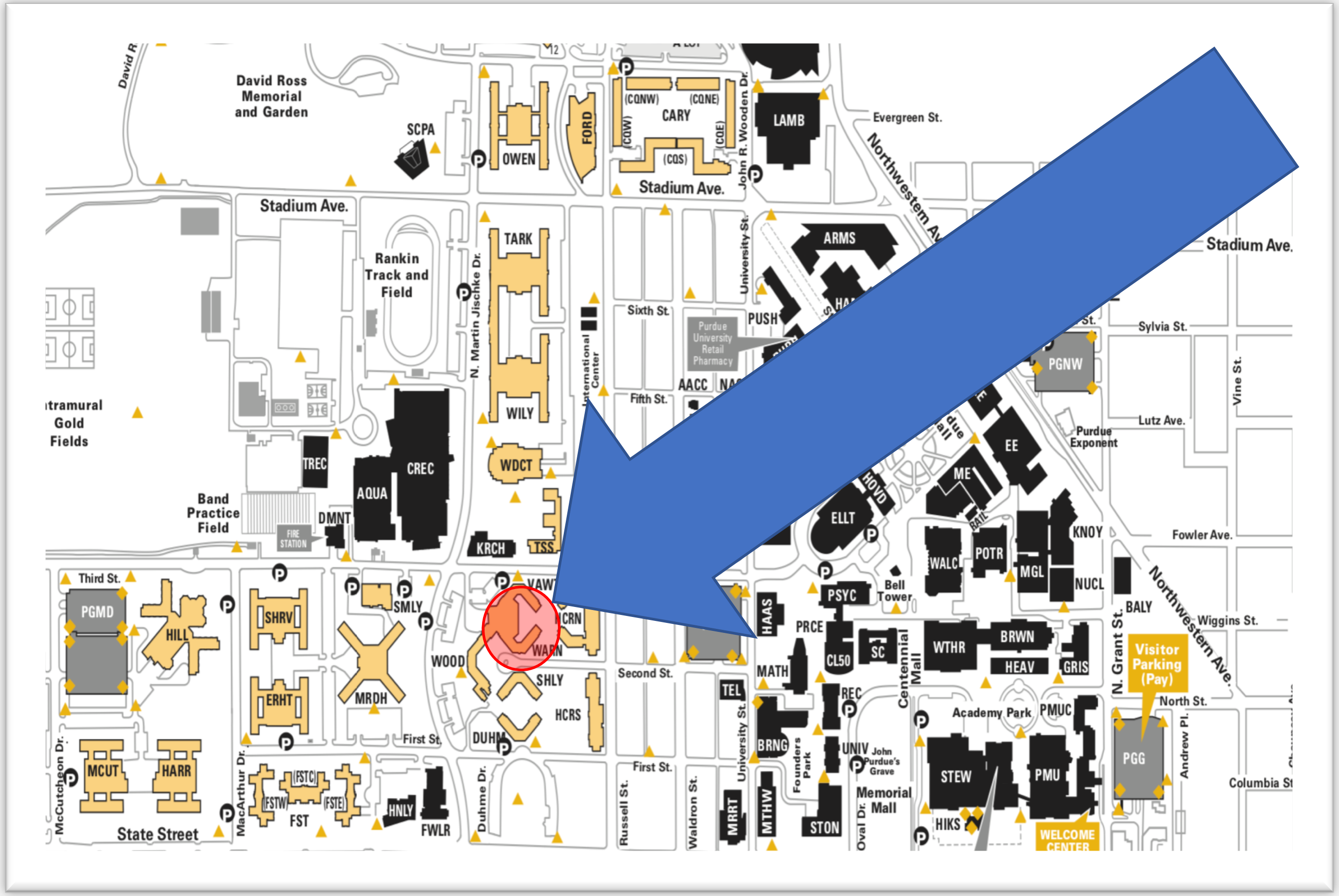

- 素食为主
- 沙拉
- On the go

- 距离教学区稍近
- 可以刷小零食

PU CSSA 普渡大学中国学生学者

Wiley

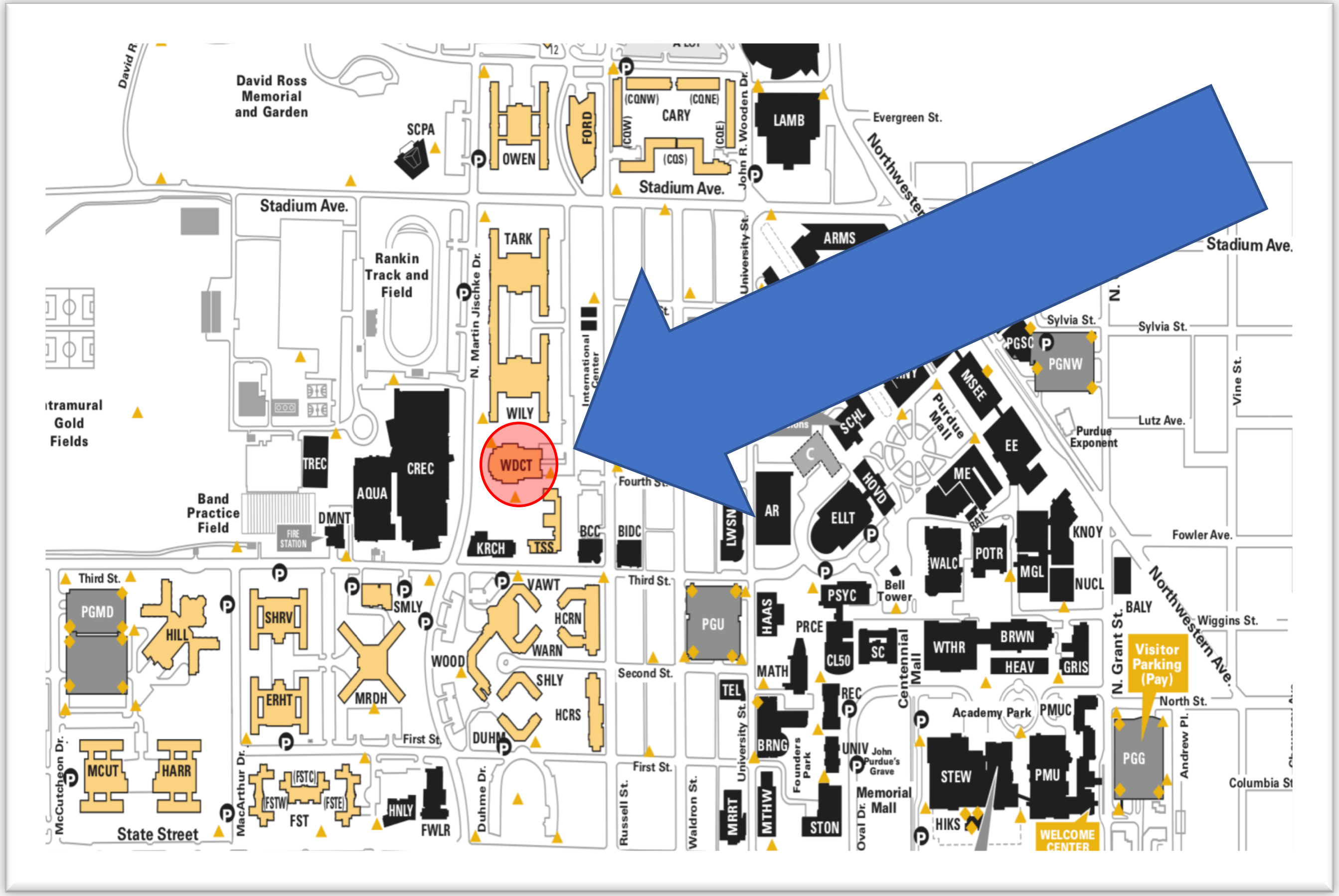

- 肉类为主
- 烧烤
- 自选配料意面
- 菜式丰富

- 距离教学区稍近
- 人气很高的食堂

普渡大学中国学生学者

Ford

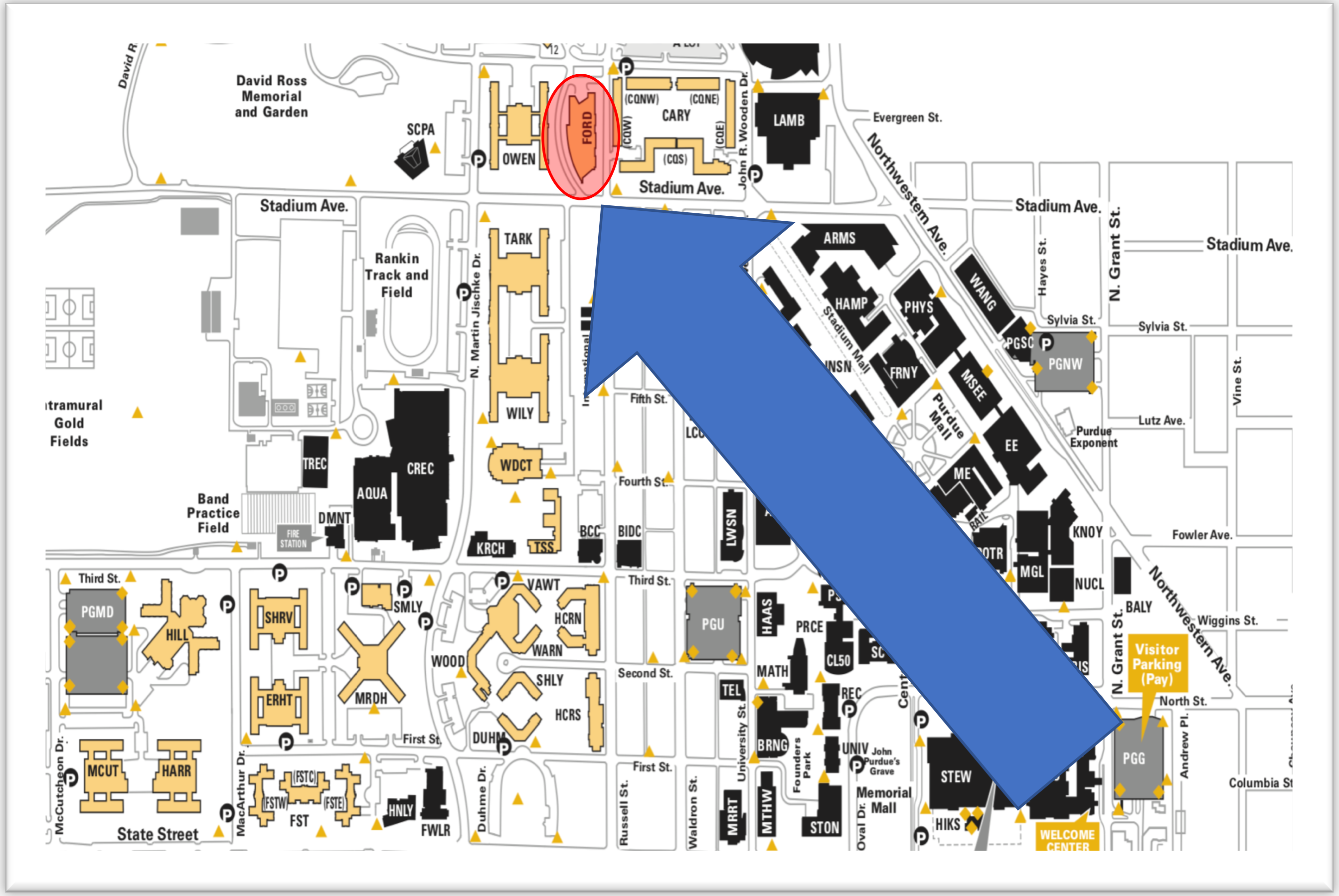

- 有中餐
- 披萨
- 甜品很多

- 距离教学区较近
- 偏向亚洲人的口味

交通

- CityBus
- 普渡ID免费乘坐
- 校内校外
- 贯穿校园

普渡大学中国学生学者

饮食

- 如果想吃地道一点的中国菜，普渡学校附近的中餐馆是不错的选择。比如巴国，Taste，oishi等等。另外普渡附近也有很多日韩西意餐馆，所以想来这边上学的小伙伴们完全不用担心周末没有可以下馆子的地方呢。
- 奶茶店是必不可少的。 Hitea，bohe，latea（bohe的水果茶超赞喔👍）
- 另外，喜欢自己做饭的同学们也可以选择在宿舍有厨房的情况下，去学校周边的华夏超市和沃尔玛买食材。
- 外卖软件 ：Ricepo 都可以点中餐外卖

PU CSSA
普渡大学中国学生学者

娱乐

1. 参加各种学生社团
2. 普渡附近有KTV，射击场，电影院，酒吧（21岁以上）
3. 校内Corec健身房
   里面有游泳池，网球场，舞蹈教室等等
4. Hicks 和 Walc 24小时自习室
   一起通宵学习

Co-rec

舞蹈房、篮球场、排球场、羽毛球场、奥林匹克标准泳池、娱乐泳池

攀岩、各类器械

03 住宿问题

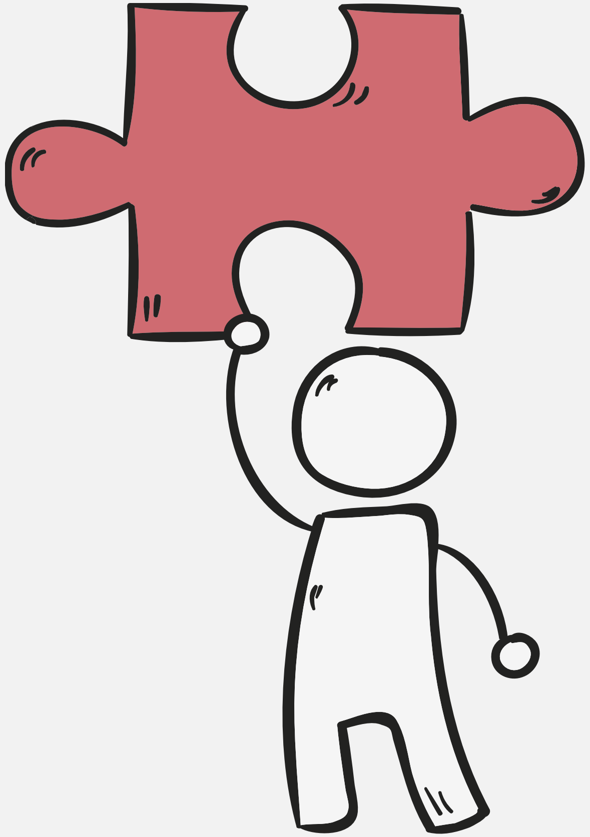

PU CSSA
普渡大学中国学生学者

校内常见问题

1. <u>学校都有哪些 dorm?</u>

答: 普渡的宿舍非常非常多，具体的信息可以在这个网址看到-大家也应该全部签好合约了。
https://www.housing.purdue.edu/housing/residences/index.html
注:价格有高有低，设施也会不一样。大部分人眼里 first street towers 和 third street suites 是最好的 dorm，但是新生一般分不到。

2. 普渡第一年是强制住学校的宿舍吗?

答: 并不是，虽然大部分新生会选择住在校内，但是并不是强制的。

3. 住了一学期宿舍可以搬出去吗?

答: Housing contract是一年的，也就是说你如果搬出去的话还是得付宿舍的费用，但是你宿舍的房间还是归你。另外一个选择是付 75%的费用，但是你的房间就不归你了。
注:Meal plan是和Housing contract绑定的。你可以把 meal plan降低，但是 cancel不 了。如果你 buy out 你的 housing contract的话，你的 meal plan也随之无效。

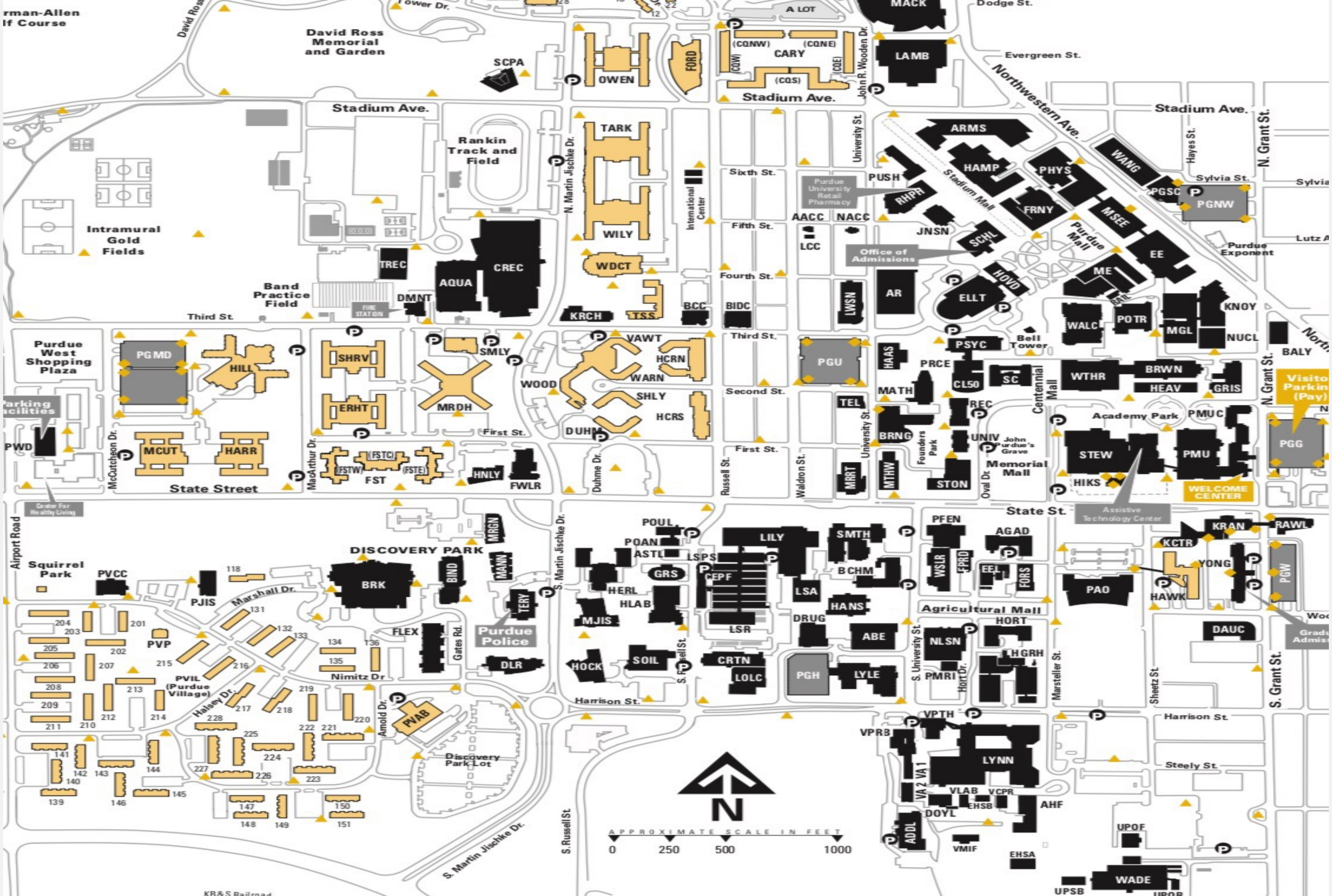

PU CSSA
普渡大学中国学生学者

校内常见问题

- 最西的宿舍到最东的教学楼步行约25分钟
- 最南的教学楼到最北的教学楼步行约20分钟

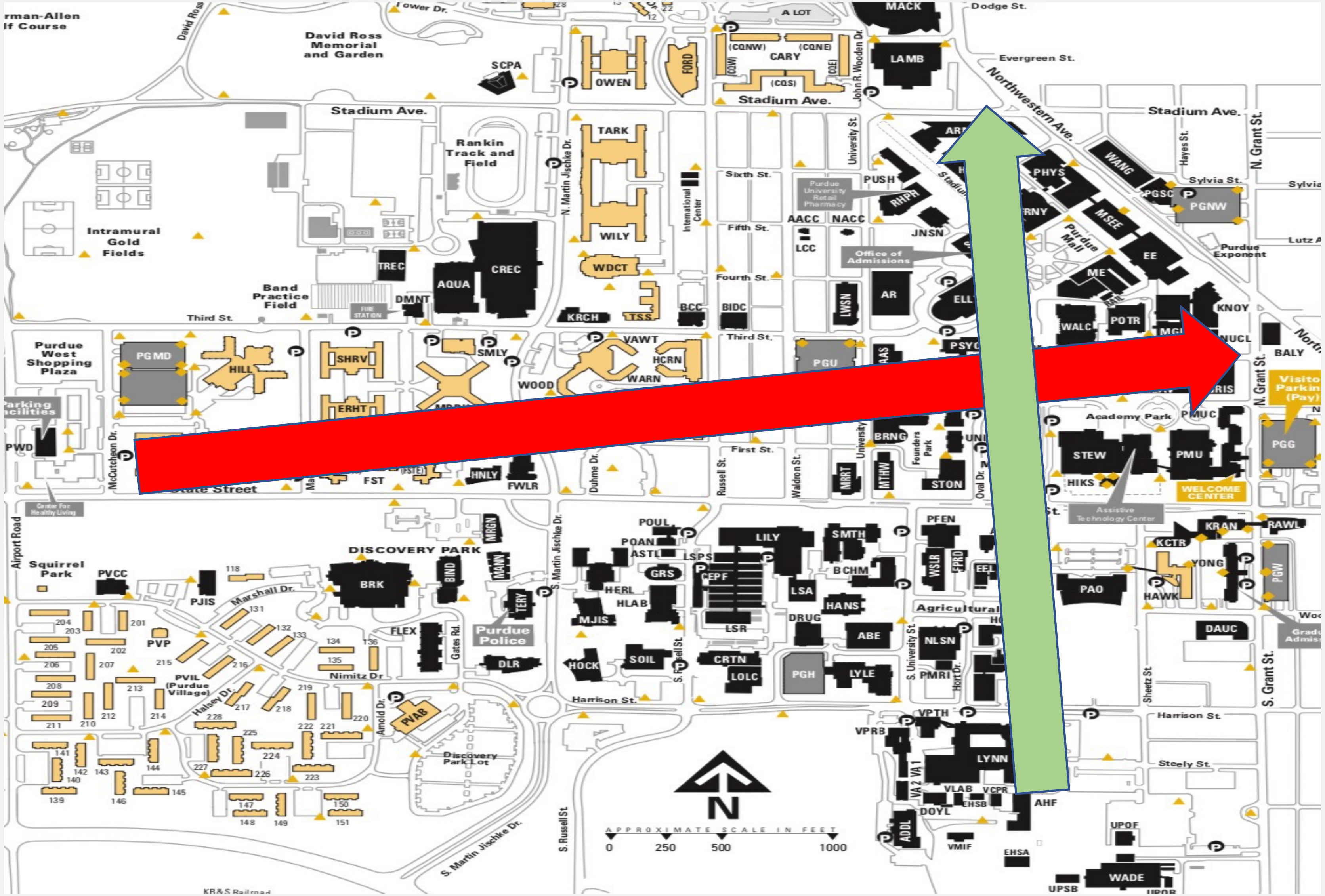

校内住宿安全问题

- 关于宿舍
  - 部分宿舍男女混住，仅限同一楼或同一楼层，室友一定是同性
  - 如果室友同意 可以随意带朋友来房间
  - 包水电
  - 不设门禁时间，深夜需要刷id卡进宿舍大门
- 关于校内
  - 路边固定距离设有Emergency按钮，按下可直接连线警察通过对讲机对话
  - PUPD提供7/24 SAFE WALK，觉得不安全或者害怕可以寻求警察护送。**联系方式 (765)494-SAFE (7233)**

校内校外对比

校内:

- 大部分宿舍离食堂都比较近，吃饭比较方便
- 第一年住在宿舍容易认识跟自己 major或者爱好相同的朋友(或者男/女朋友?!)
- 宿舍普遍离上课的楼比较近，不喜欢走路的也可以选择坐公交车
- 很多课会有 team project，住在校内会让小组见面比较方便
- 普渡大部分 exam都是晚上 7、8点钟开始，住在校内就不存在晚上需要自己打车回家这种情况

校外:

- 可以自己买菜做饭!省下 meal plan的钱
- 比较自由，拥有一个自己的房间，可以随意装饰/买家具，不用担心会不会影响到舍友
- 没有舍友的话，可以自己想干嘛干嘛，熬夜/早起都不会影响到其他人
- 自由啊!!!一个人一个房间真的会感觉自在好多 ~
- 推荐考虑下买车，公交不定因素比较多

普渡大学中国学生学者

校外

1. 住校外去学校会不方便吗?

答：不会。大部分校外的 apart都有公交站台在门口，直达 campus。但是这些公交车可能 不会直达你上课的那个楼，需要走一段路。公交车一般都是早上 7点左右第一辆，晚上 9 点左右最后一辆。

2. 决定住校外了，有哪些推荐的 apart?

答: 大部分人会选择住 cottage, avenue north/avenue south或者 lodge。Avenue north/south离 campus较远，但是有自己的公交车，免费乘坐。从 apart到 campus大概需要 20分钟。房 租一个月加上电费大约 500-600。lodge没有自己的公交车，但是门口可以乘坐 4b/1b，

房源信息可以通过中国租房中介网站了解，比如学旅家等。

PU CSSA
普渡大学中国学生学者

校外

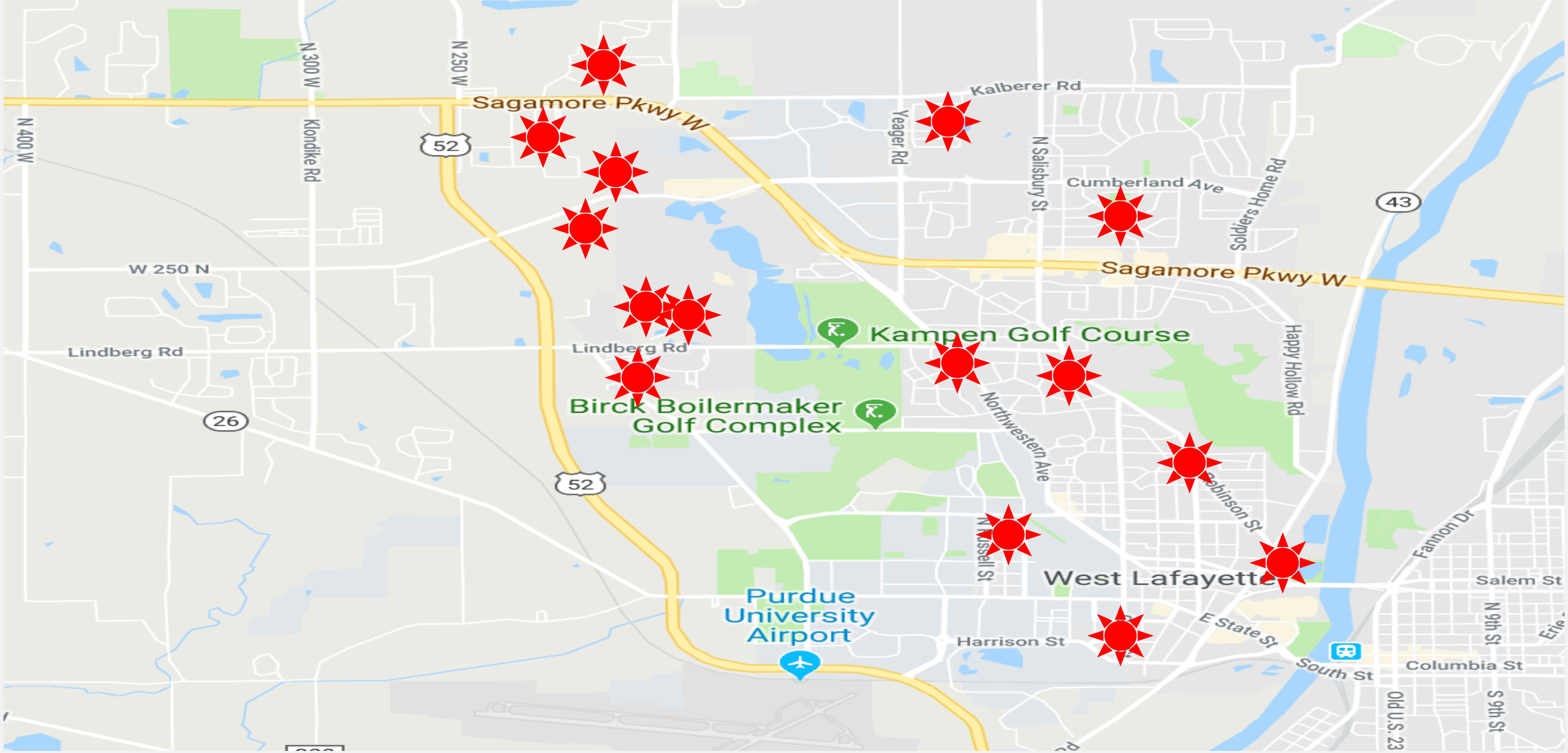

PU CSSA
普渡大学中国学生学者

04 选课/Duo

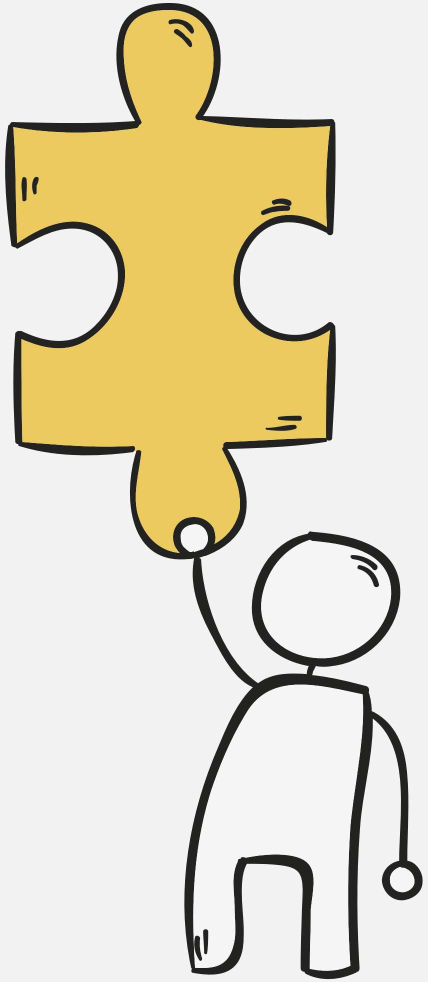

选课：抢占先机，赢在选课的起跑线~

Step 1: 完成Vstar, 你的academic advisor会在选课开放前给你发邮件，通过邮件里的link或者Purdue主页下方的BoilerConnect和advisor预约时间，advisor会根据你的状况为你推荐课程。

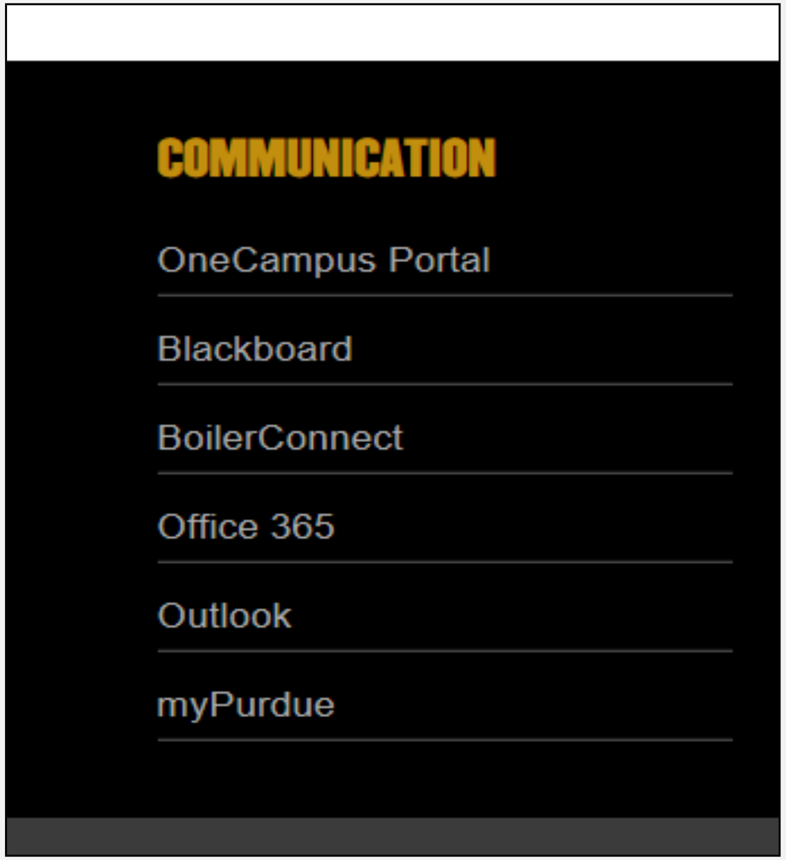

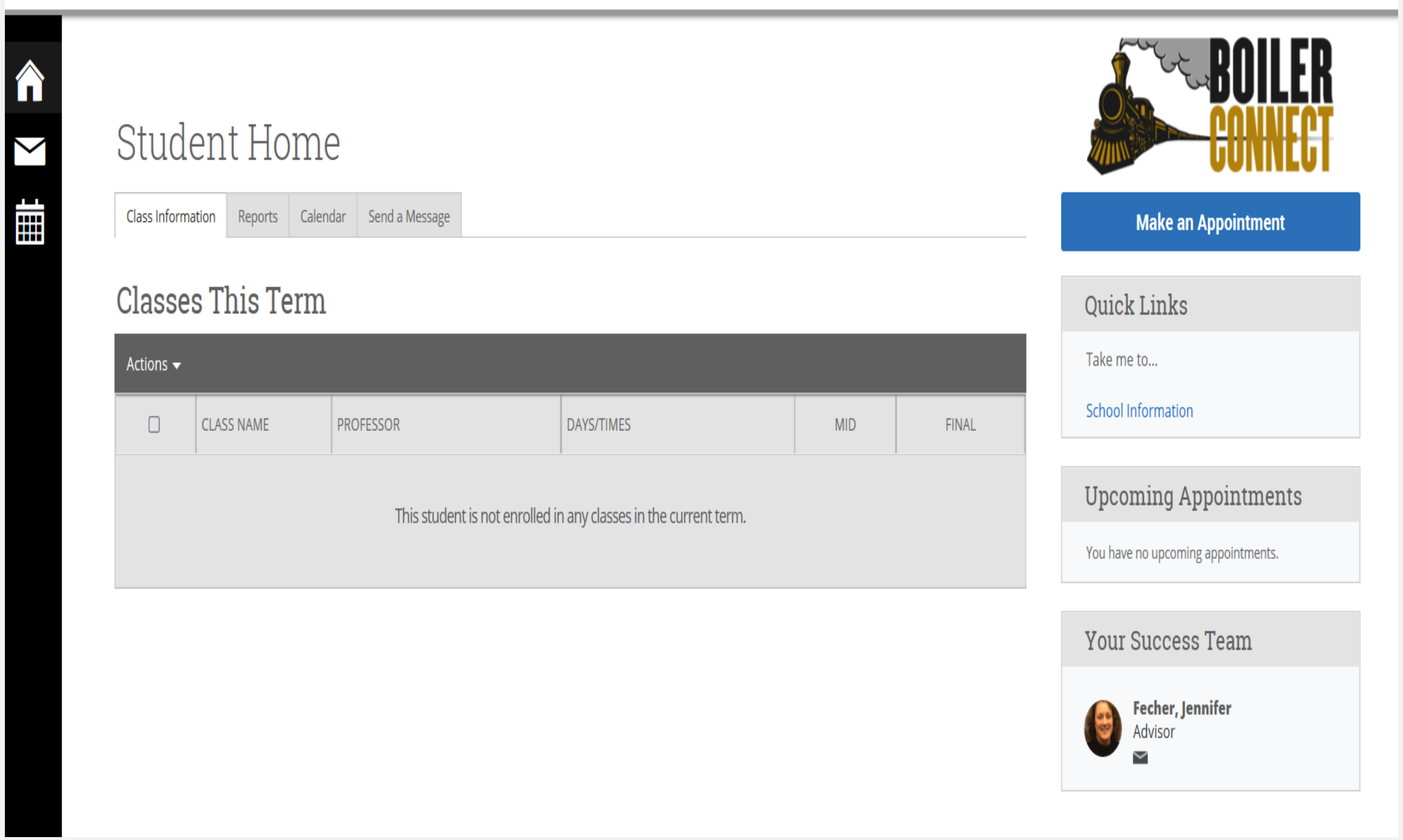

选课

Step 2：登入MyPurdue， 进入Registration栏的Use Scheduling Assistant。

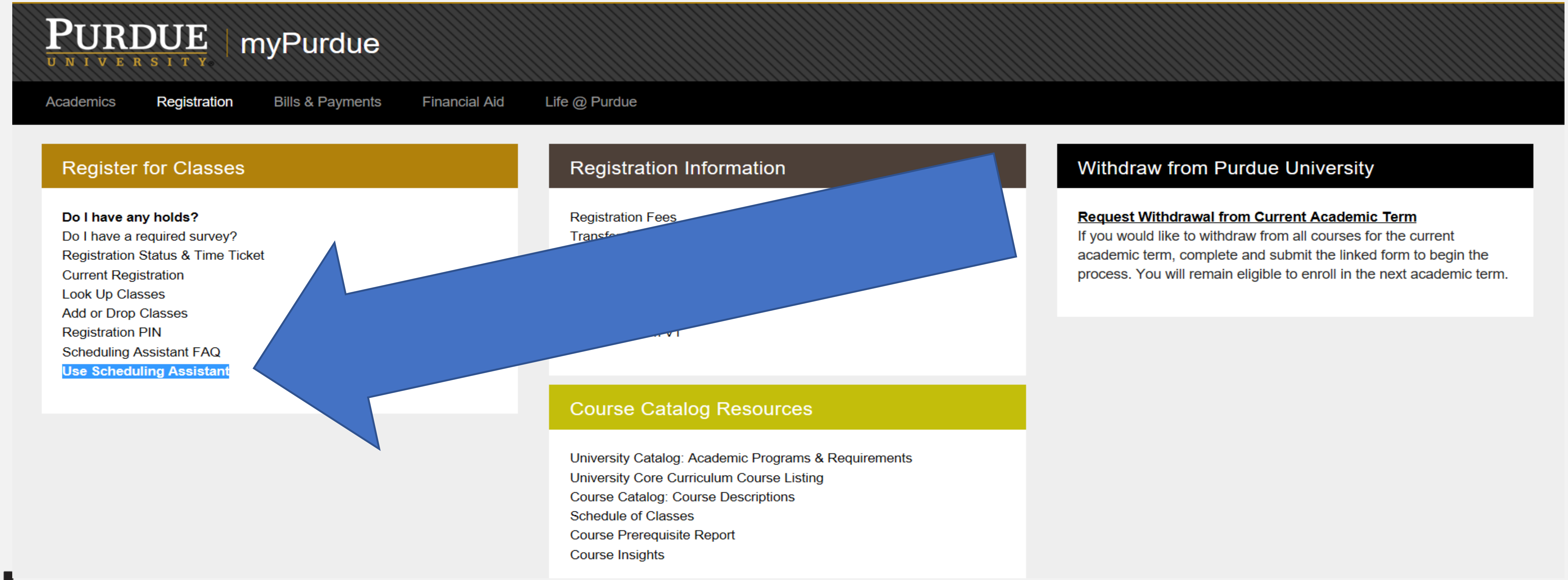

Time Ticket

- 必须得在特定时间上选择下学期课程,
- 根据学分来制定时间顺序（校队和学校乐队优先，研博优先，大四，大三，大二，大一）
- 依照时间去选课。

寻找Time Ticket的步骤

1. MyPurdue
2. Registration tab
3. Registration Status & Time Ticket

Registration Status

You may register during the following times

From	Begin Time	To	End Time
Apr 08, 2019	03:40 pm	Apr 08, 2019	11:59 pm
Apr 09, 2019	12:00 am	Apr 12, 2019	11:59 pm
Apr 22, 2019	10:00 am	Apr 22, 2019	11:59 pm
Apr 23, 2019	12:00 am	Jun 06, 2019	11:59 pm
Jul 19, 2019	10:00 am	Jul 19, 2019	11:59 pm
Jul 20, 2019	12:00 am	Oct 22, 2019	11:59 pm

✔ You have no Holds which prevent registration.
✔ Your Academic Standing is Continued Good Standing which permits registration.
✔ Your Student Status permits registration.
Your Class for registration purposes is Sophomore: 30 - 44 hours.

普渡大学中国学生学者

Pin

- Ad授权后给的数字串，每次进入选课界面需要输入。
- 每学期都会变

寻找Pin的步骤

- 邮件讨论选课：Ad通常会在邮件里给到

  或 Ad给的选课单中会有

- Star见Ad：拿到选课单，会写有Pin

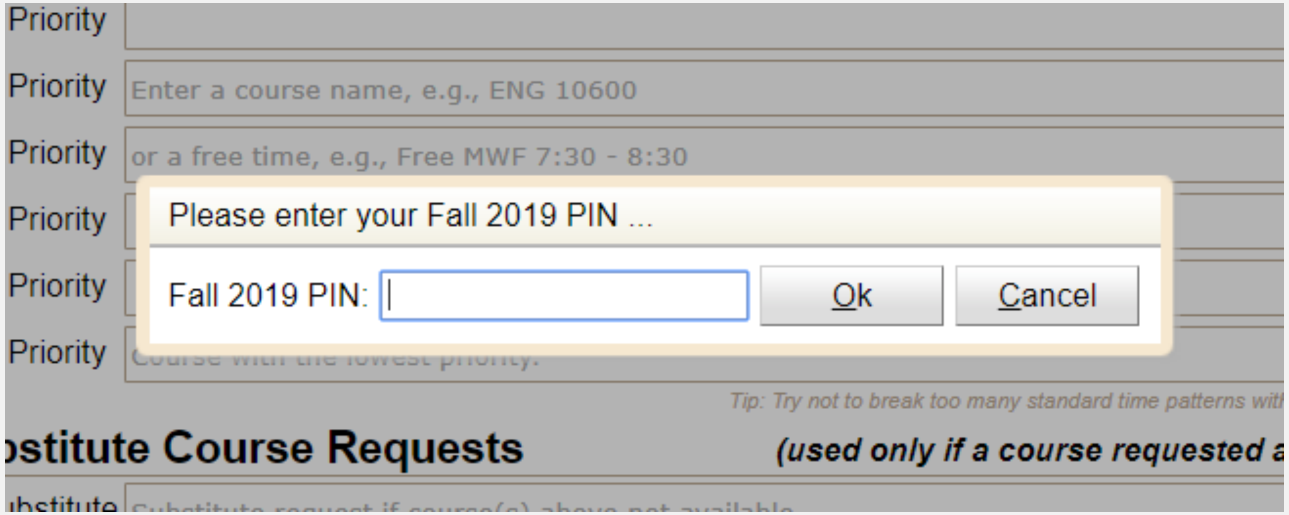

选课

Step 3：待选课时间到， 在Course Requests栏下依次输入想报的课（届时advisor会给一个你们先前商量好的课程的list还有你的**PIN number**），点击build schedule。

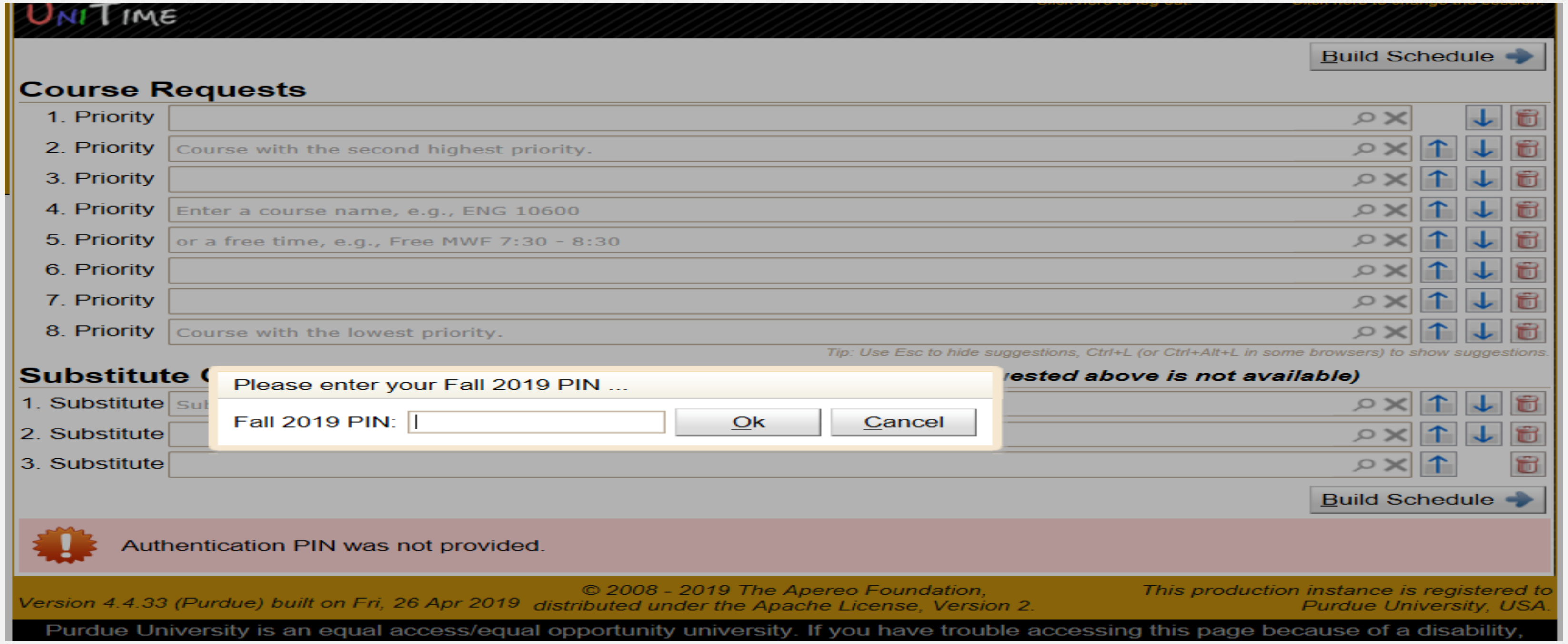

课程座位有限，在报课开放后一定要抓紧时间哟~

普渡大学中国学生学者

转专业

Step 1: 打开普渡官网：https://www.purdue.edu/advisors/codo/requirements-201819/index.html

Step 2: 查看你想转的院系的具体要求

Step 3: 咨询现任的advisor

Step 4: 咨询你想转的专业的advisor（因为个别系需要看一个额外的视频或者完成一个表格，这个需要咨询advisor以后才知道）

Advisors都有walk in time，可到学校网站查询时间

https://www.science.purdue.edu/Current_Students/advising/advisor-walk-in-schedule.html

普渡大学中国学生学者

转专业

Biological Sciences +

Chemistry +

Computer Science –

Major/Program	**Computer Science (CS)**		
General Requirements	Minimum Semesters: 1	Minimum Credits: 12	Minimum GPA: 2.75
Course Requirements	• CS 18000 with a grade of B or higher • Grade of B or higher in a Calculus course approved to meet degree requirements		
Other Requirements	• Students will be admitted on a SPACE AVAILABLE BASIS. • Students on academic probation will not be considered. • All CS and Math courses considered for CODO must be taken for a letter grade on a Purdue campus. • For CODO purposes, only the first or second attempt of a required CS and Math course will be considered. Course withdrawals are included in this requirement.		
For additional information, visit the **College of Science CODO website**.			

PUCSSA 普渡大学中国学生学者

CODO

想要双修，转专业或者转院系需要什么要求？

Step 1：打开普度大学官网，进入词条搜索直接输入CODO, 即可获得信息

Step 2：打开第三条搜索结果CODO requirements

Step 3：查看各院系要求并预约advisor了解详细情况

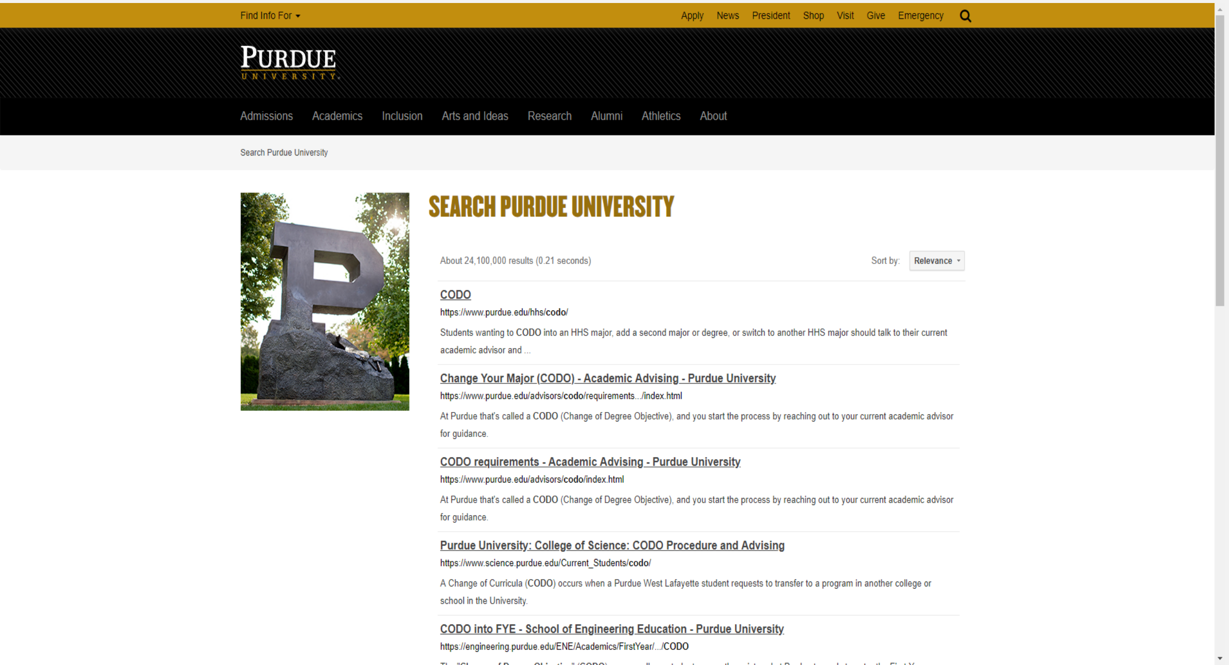

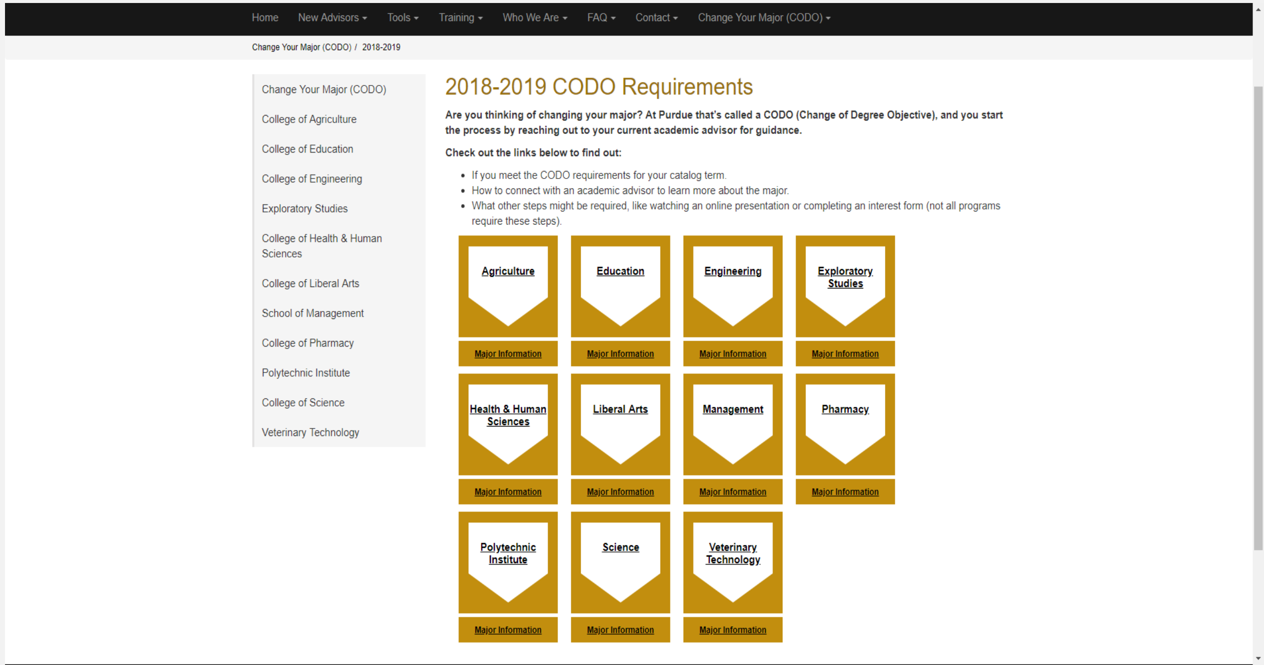

学业生活任何问题

学业遇到困难，不知道如何选课，对未来突然迷茫了，想要转专业或双专业，讨论课程意见？应该找谁呢？你的academic advisor！

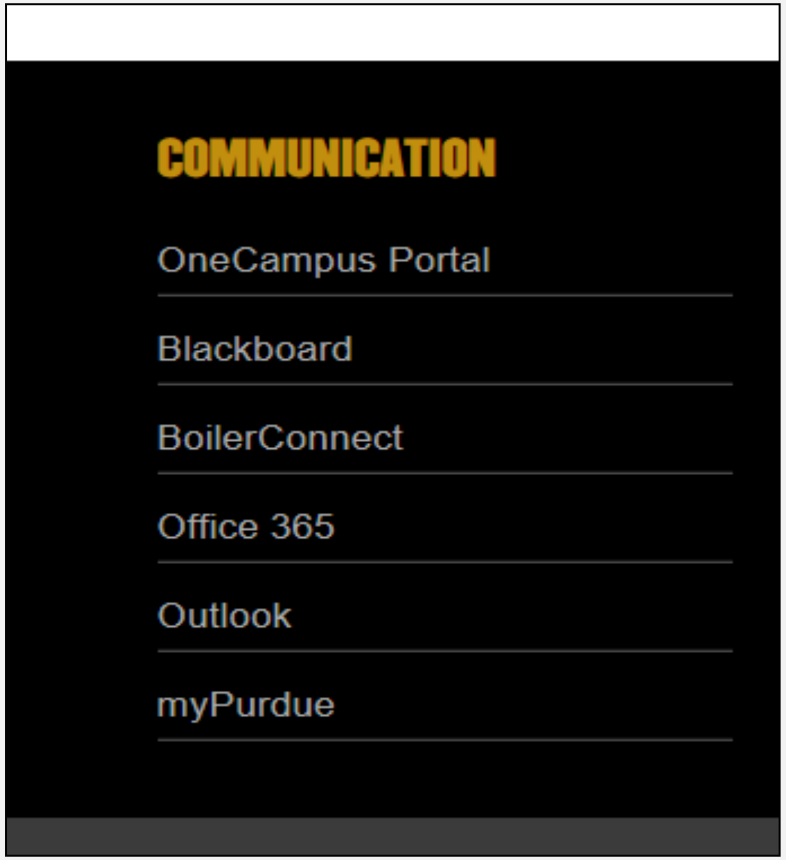

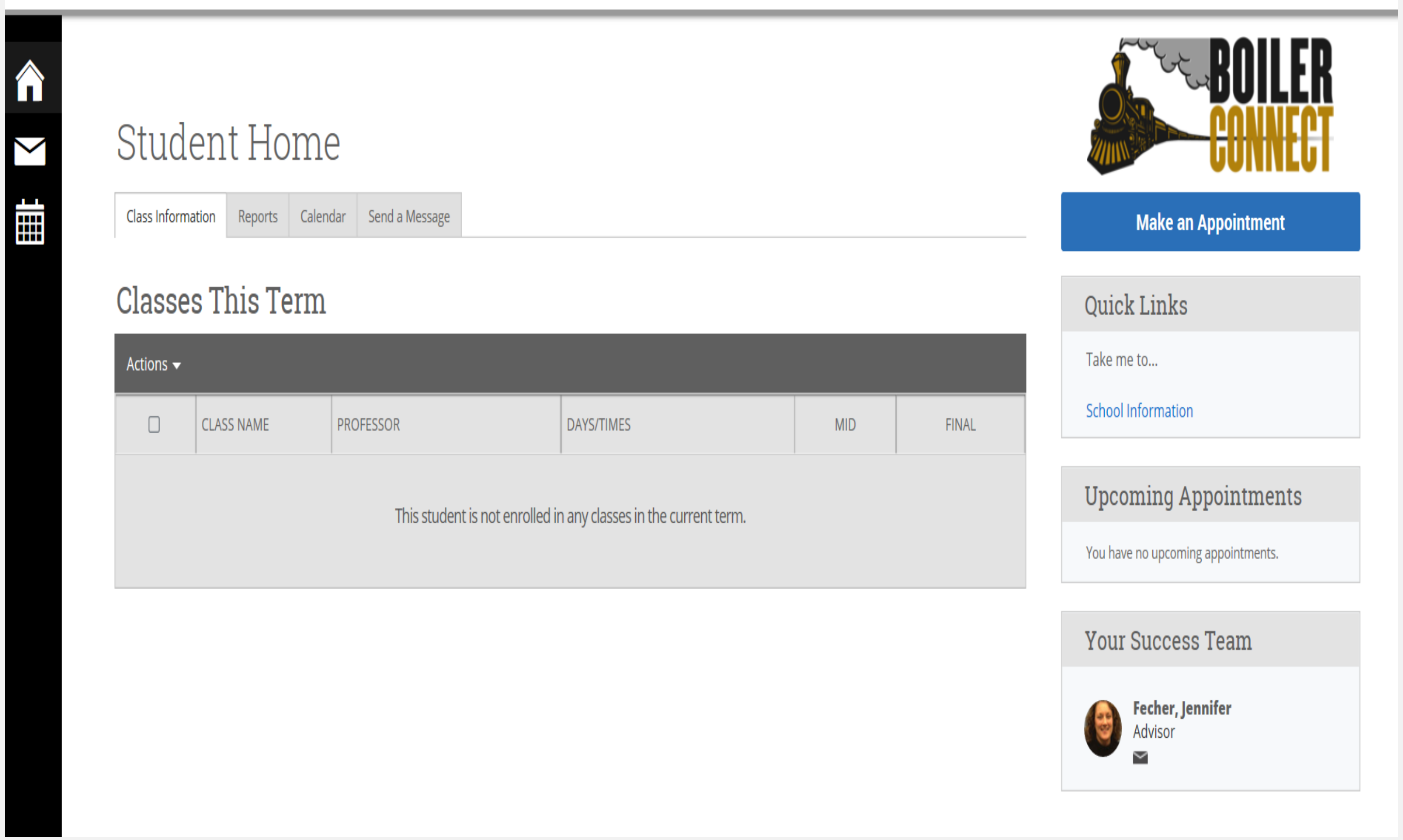

Hold 问题

Step 1：点击进入普度大学官网页面—— 进入My Purdue

Step 2： 点击Registration栏，在register框内第一行即可看见 DO I HAVE ANY HOLDS？

为什么账户中会出现Hold呢？新生常见问题：

1.账户内有欠费情况

2.未填写contact information

3.未填写address

4.有survey没有完成

5.有欠缺的疫苗针数

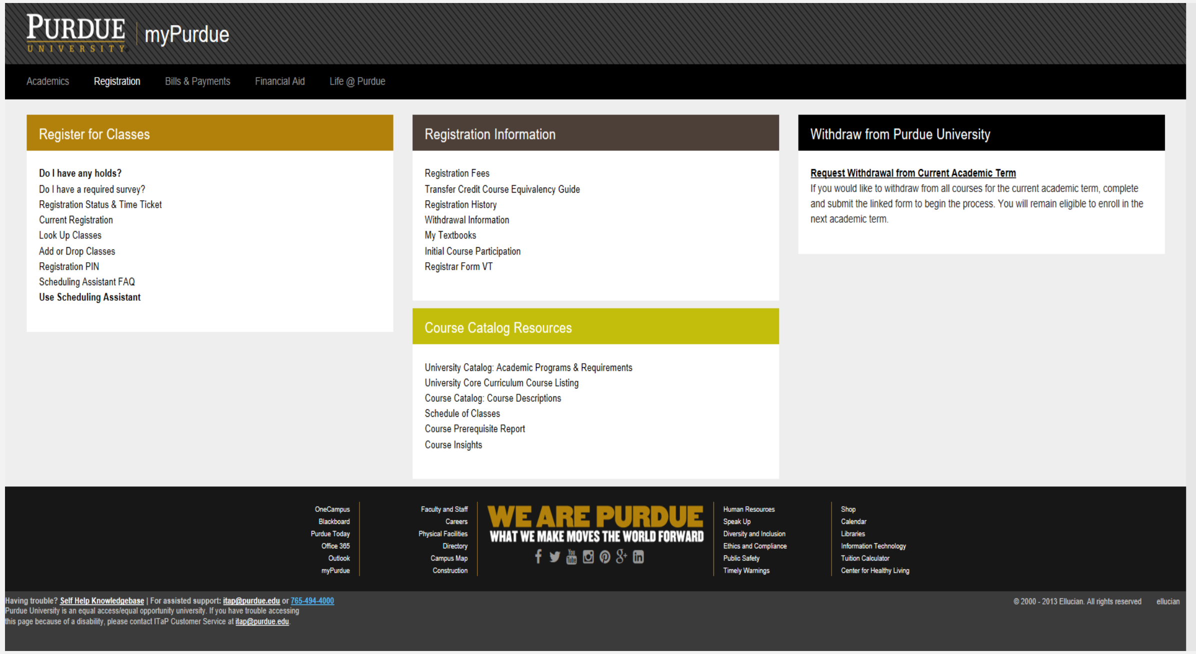

普渡大学中国学生学者

Duo

- 双重验证，保护你的账号安全。
- Duo有两种密码格式，一种是你的4位密码逗号push（这种需要duo里面按一下确定，如果第二个手机应该就是push1）第二种密码是4位密码逗号然后duo里面弹出来的6个实时的数字

第一步:手机端下载Duo Mobile

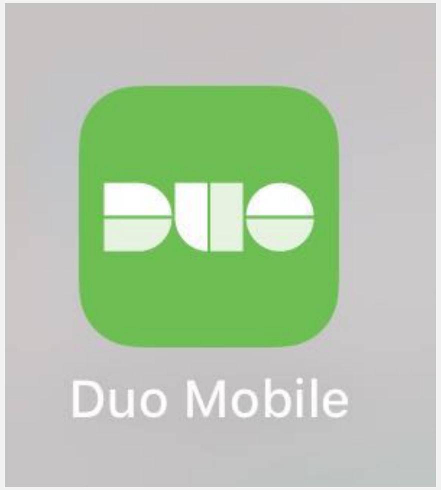

Duo

第二步: 打开该网页(https://www.purdue.edu/apps/account/cas/login)并登陆

Example: 账号:chen2438 (不需要后面的@purdue.edu) 密码:你自己的密码

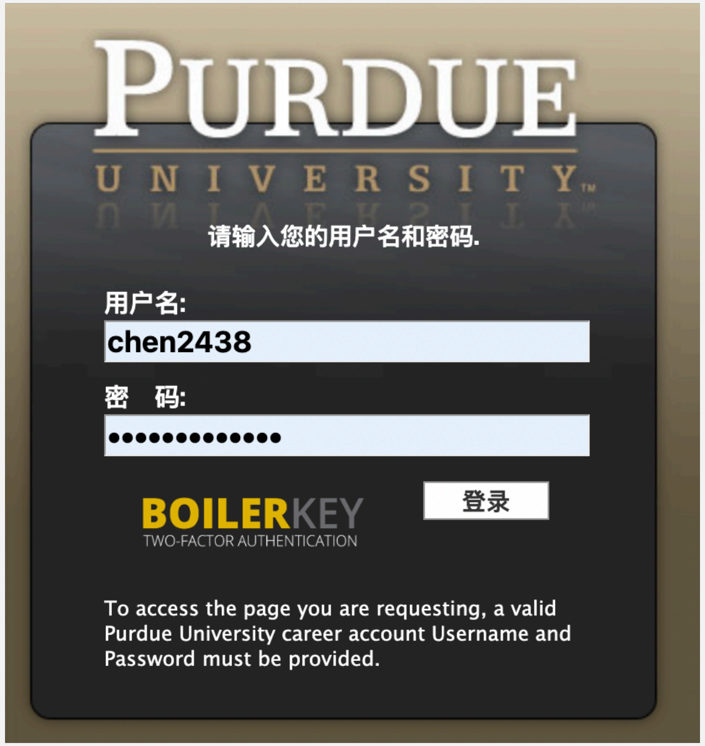

如果你没有设置过Duo Mobile的话，你会看到这个

点击: Set up your BoilerKey

Duo

第三步:

你需要再一一次填写你的账号和密码

填写完毕后点击Continue

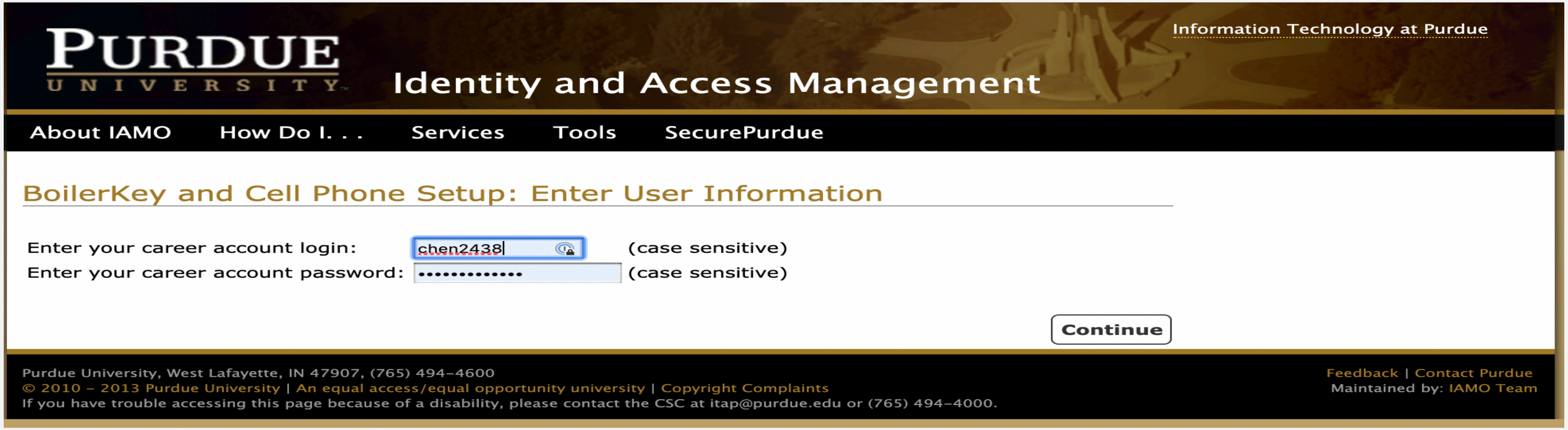

Duo

第四步：点击 Create a Duo Mobile BoilerKey

Duo

第五步： 这一步就是让你去下载Duo Mobile， 也就是第一页上面的软件

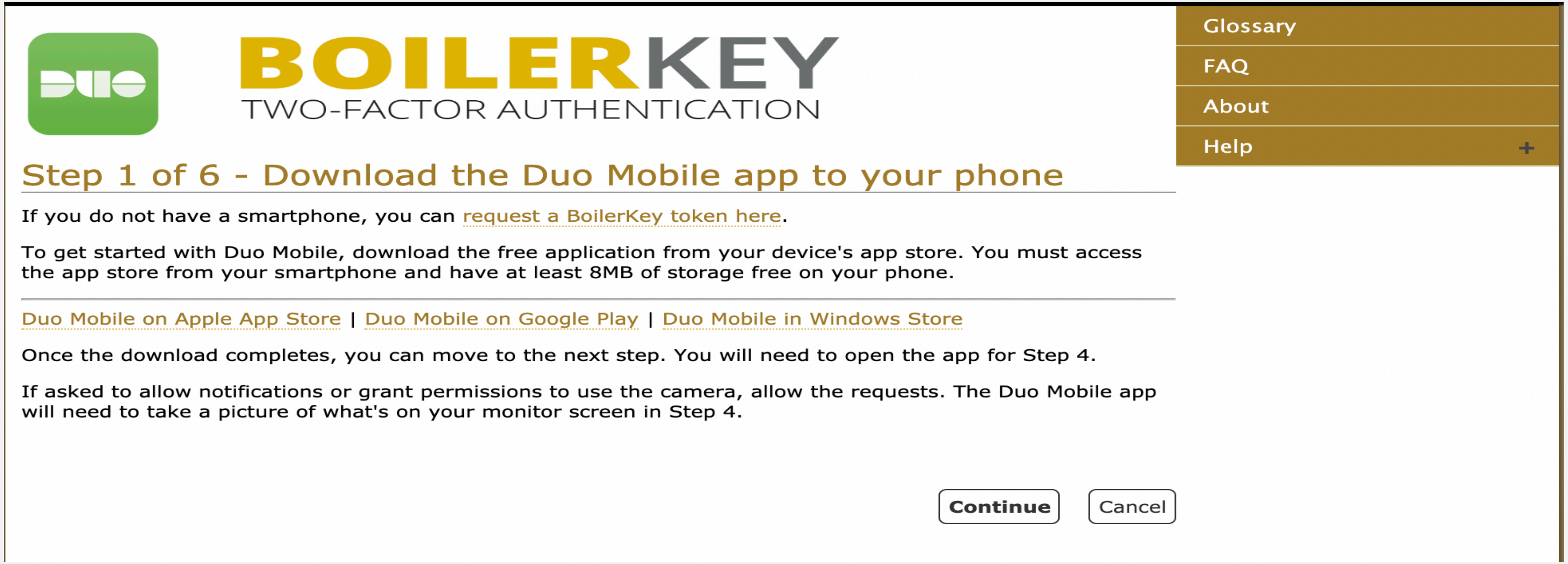

Duo

第六步：

这一步是需要你写PIN 这个PIN将来的作用用是登陆。

假设我们设置PIN为1234.

以后你登陆的时候密码只需要输入，

1234,push

你的手机就会有一个提醒。你点击确认即可登录。

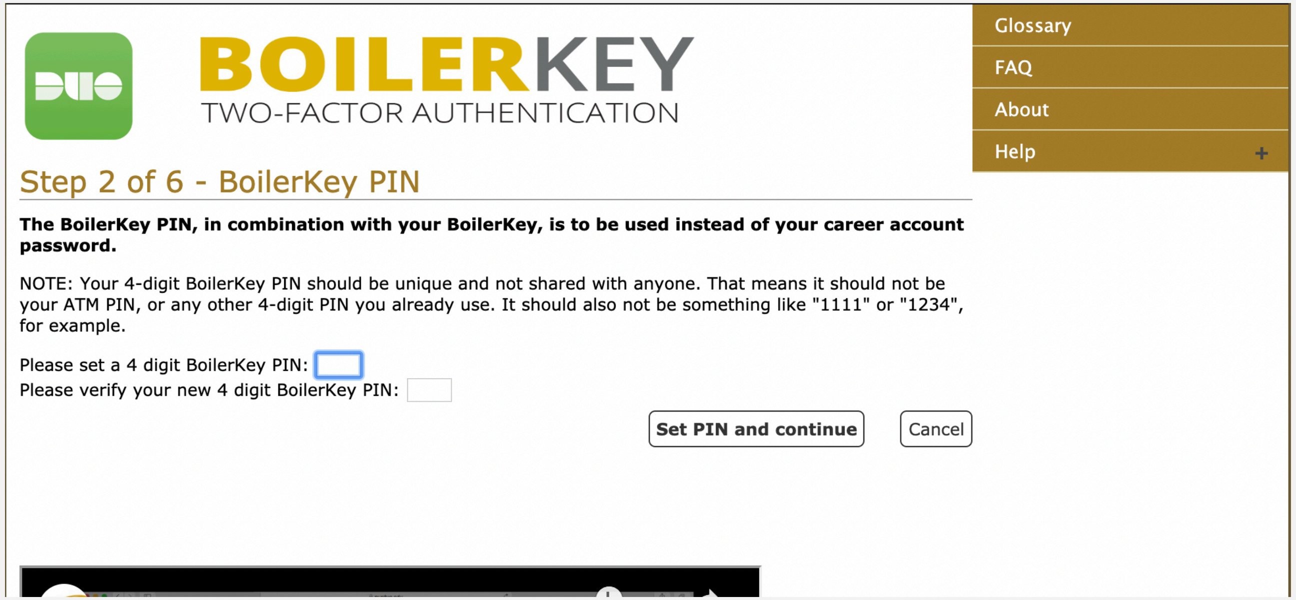

普渡大学中国学生学者

Duo

第七步：起名字

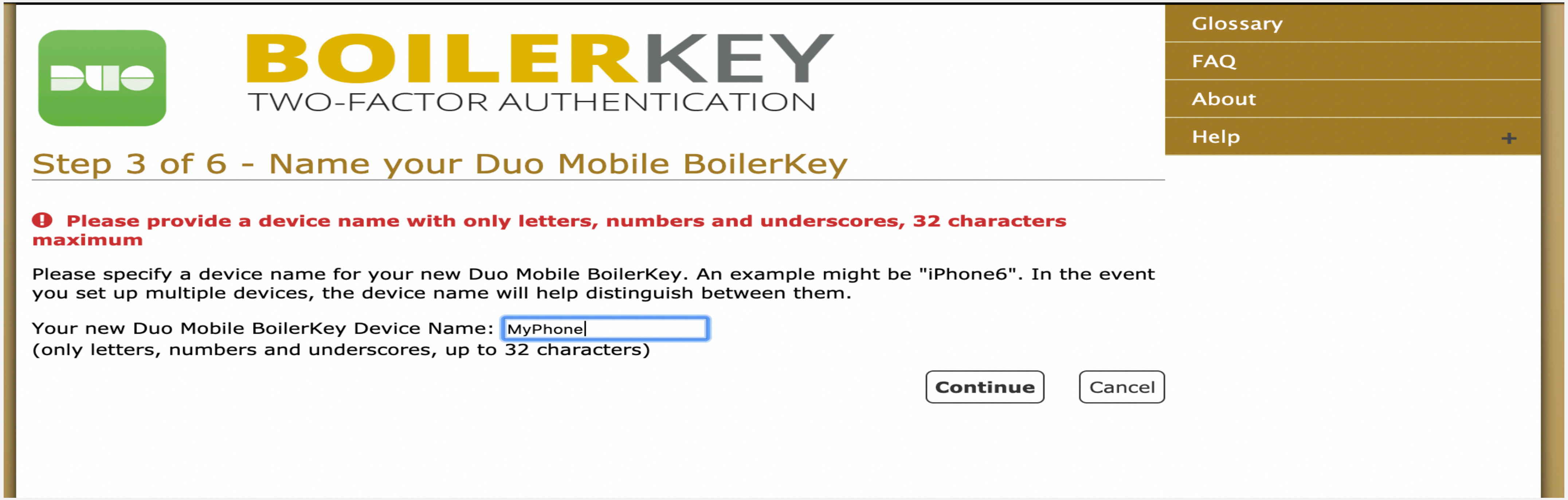
BOILERKEY
TWO-FACTOR AUTHENTICATION
Glossary
FAQ
About
Help +
Step 3 of 6 - Name your Duo Mobile BoilerKey
Please provide a device name with only letters, numbers and underscores, 32 characters maximum
Please specify a device name for your new Duo Mobile BoilerKey. An example might be "iPhone6". In the event you set up multiple devices, the device name will help distinguish between them.
Your new Duo Mobile BoilerKey Device Name: MyPhone
(only letters, numbers and underscores, up to 32 characters)
Continue
Cancel

Duo

第八步：

打开你的Duo Mobile

点击右上方的 + 号按钮

扫描图中的二维码。

完成上面的步骤，

你的DuoMobile就设置好啦~

PU CSSA 普渡大学中国学生学者

Duo

在注册过程中可能会出现由于网络问题，浏览器问题，或是其他原因导致注册失败，而系统认为你注册成功，导致之后无法使用Duo或者账户被锁。

请与ITAP进行联系（注意itap只有工作日的工作时间上班，与国内有时差）

By Phone：765-494-4000 （注意国际区号）

By Email：itap@purdue.edu

Self-help Knowledge Base：http://www.purdue.edu/goldanswers

05 体检疫苗

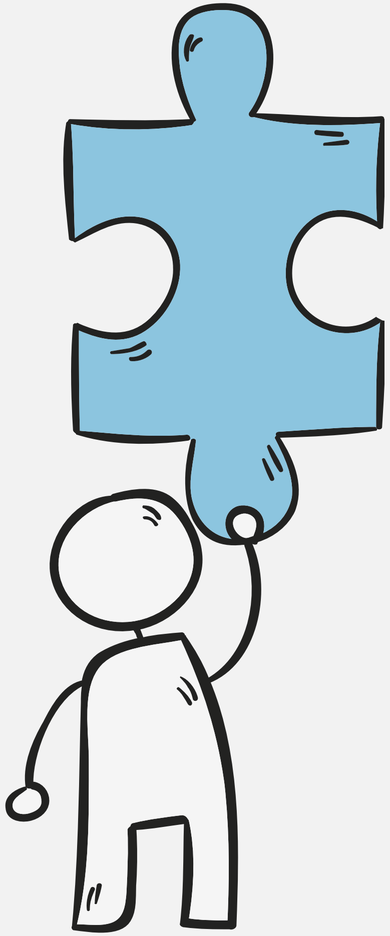

入境材料

作为留学生，入境美国时需提供相应的证明以示身体健康并不携带传染疾病。我们所需要准备的材料有两样

- 预防接种证书(小黄本)

  “疫苗的记录,不存在有效期”

- 《国际旅行健康检查证明书》(红皮书)

  “有效期一年”

普渡大学中国学生学者

体检

- 体检和出国疫苗接种通常可以在各地的卫生检疫局办理，部分地区如上海北京也有专门的出国体检中心。根据各地不同规定，可能需要预约，请同学们提前打电话进行确认。
- 在北京上海等地，预约可以节省不少时间。请同学们尽早计划体检及疫苗接种，根据个人情况的不同，有些缺疫苗多的同学可能前后要花一个月才能完成全部的接种。
- 如果在国内没有接种完所要求的疫苗，同学们也可以在来到普渡以后，到PUSH（Purdue University Student Health Center）进行剩下未完成的疫苗接种。

疫苗需求

- 印第安纳州的法律要求所有新入学的学生必须接种以下疫苗：
- Rubeola (10 day measles) - 麻疹 MMR
- Rubella (German measles) - 风疹 MMR
- Mumps - 流行性腮腺炎 MMR
- Meningitis - 脑膜炎
- Meningococcal B - 乙型脑膜炎球菌感染
- Diphtheria - 白喉
- Tetanus - 破伤风

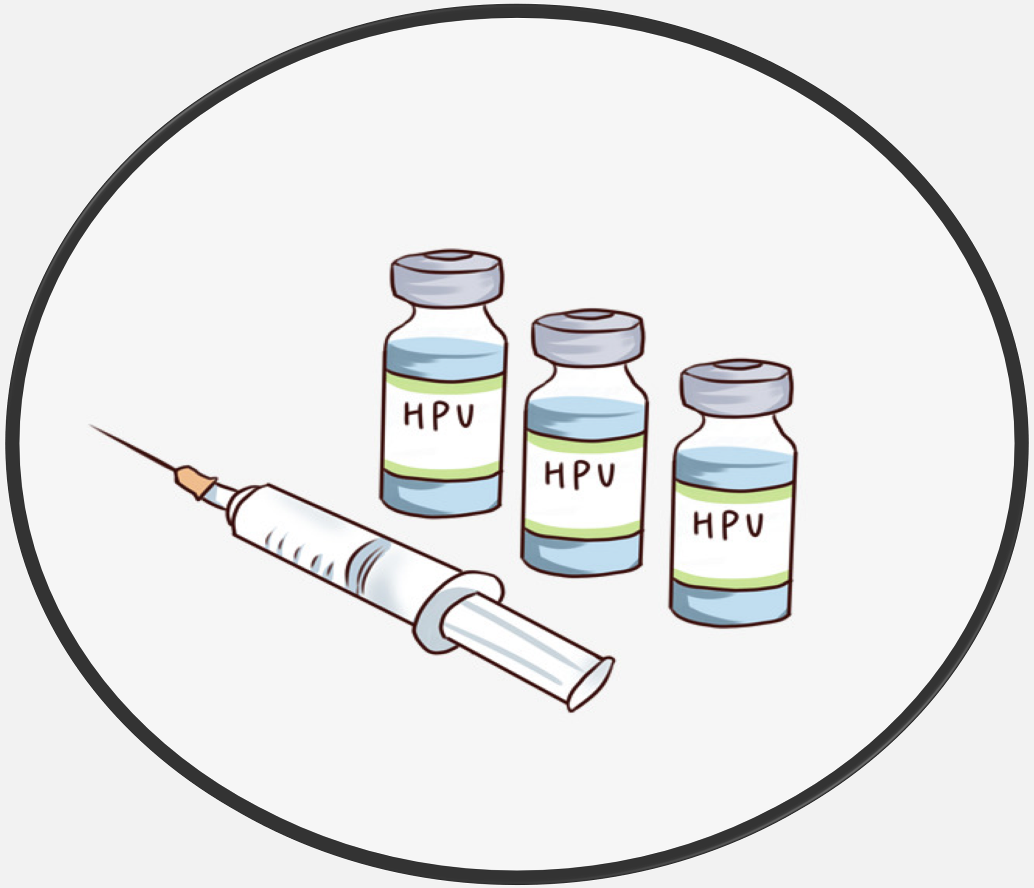

疫苗需求

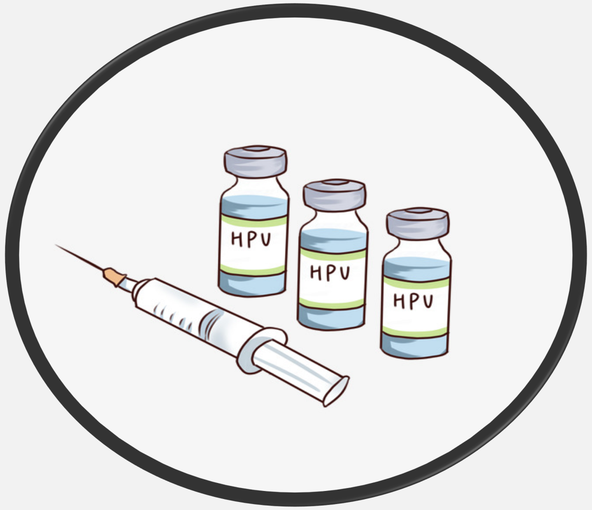

- Rubeola (10 day measles) 麻疹 MMR – 出生后两针
- Rubella (German measles) 风疹 MMR – 出生后两针
- Mumps 流行性腮腺炎 MMR – 出生后两针
- Meningitis 脑膜炎 – 23岁以下的人 需在16岁后一针
- Meningococcal B 乙型脑膜炎球菌感染 – 23岁以下 需要打完一整个疗程（2-3针）
- Diphtheria - 白喉
- Tetanus - 破伤风

统称Td，需在十年内接种

<u>疫苗可以到普渡之后补，保险会Cover所有费用。</u>

PU CSSA
普渡大学中国学生学者

注意事项

- 如果当地卫生检疫局没有相关疫苗，来到普渡以后在PUSH也是可以进行接种的，保险还可以cover一部分费用，接种时需携带小黄本，可与TB test同时进行。（在PUSH预约后进行接种检查，一般为一次$15，可以根据具体情况自行决定是否出国前进行接种）
- 所有学生必须在PUSH官网页面的Patient Portal上完整的填完疫苗接种信息表格。如果不能马上登入Patient Portal，请在开学后的一周内再次尝试一遍。
- 印第安纳州法律没有要求有医生来确定疫苗接种日期，同学们可以在Patient Portal上自己填写日期。
- 如果没有接种完所有要求的疫苗，会产生Registration hold，不能参加下学期的课程注册。hold会在接种完所有疫苗后移除。

PU CSSA 普渡大学中国学生学者

体检接种

- 海关所属的国际旅行卫生保健中心
- 北京地址：海淀区马甸东路17号金澳国际大厦23层、25层
- 对外办公时间：周一至周五 上午 8:00-11:20（体检、预防接种)
  下午 13:00-15:50（预防接种、取证）
- 前往网页的业务受理中预约，会告知需要带的材料

（i20一到就去预约 时间很紧！准备所有重要证件的原件和复印件。）

- 体检需要空腹抽血，如果需要补疫苗 推荐带点吃的，打疫苗不能空腹
- 体检前会安排与医生面谈，如果需要开具小黄本可以跟医生说（带齐从小的疫苗记录 小白卡小绿本)
- 拿到签证后体检不需要付钱，签证前需要体检费800元左右

TB Test

- 印第安纳州要求所有普渡的国际学生在到达美国以后进行TB Testing肺结核检测，开学3个月内完成。
- 同学们可以选择在PUSH（Purdue University Student Health Center）进行TB testing，到学校后打电话给PUSH预约即可。
  - 每位留学生需要向PUSH提供自己的疫苗接种日期的记录（所有同学都必须在PUSH官网通过Patient Portal自行录入，普渡从2018年起，已经不接受医生签字的纸质表格了）
  - 递交完以后，各位同学需要跟PUSH预定一个时间时间进行visit
  - 在这个visit过程中，会有Allergy and Immunization Service的工作人员会核查你们的疫苗接种记录
  - 之后工作人员会进行一个 QFT blood test，这个test的结果就会显示你是否患有肺结核或者有无患上肺结核的风险

PU CSSA
普渡大学中国学生学者

医疗保险

- 学生保险是每年按照学校要求必须要购买的，如果每学期没有及时付费购买，会在你的学生账户里面自行生成一个hold，影响下一学期正常选课. 同时，最好在Deadline(18年为9月10号)之前按时完成购买哦，这样不仅可以避免上面提到的麻烦，还不会因为逾期多交200刀的late fee！
- 此项保险在学校内就医时，即在普渡大学校方医院 – PUSH (Purdue University Student Health Center), 学生保险对费用的cover范围是最全面的，有效的节省了学生在校的基本医疗费用。而在校外的医院就医时，则学生保险只会有选择性的cover，而部分病症，医院在账单出来前也不知道是否可以cover，这一点需要在看病前问清楚，尽量避免不必要的费用

医疗保险

- 购买保险步骤（以下为2018年购买步骤，如有任何改变，我们会及时通知和修改）
- 第一步：

首先，打开 https://purdueship.myahpcare.com，学生保险有关操作都在这个网站进行哦

- 第二步：

进入网页后，点击

International Students Enroll Here

（右图为18年截止日期）

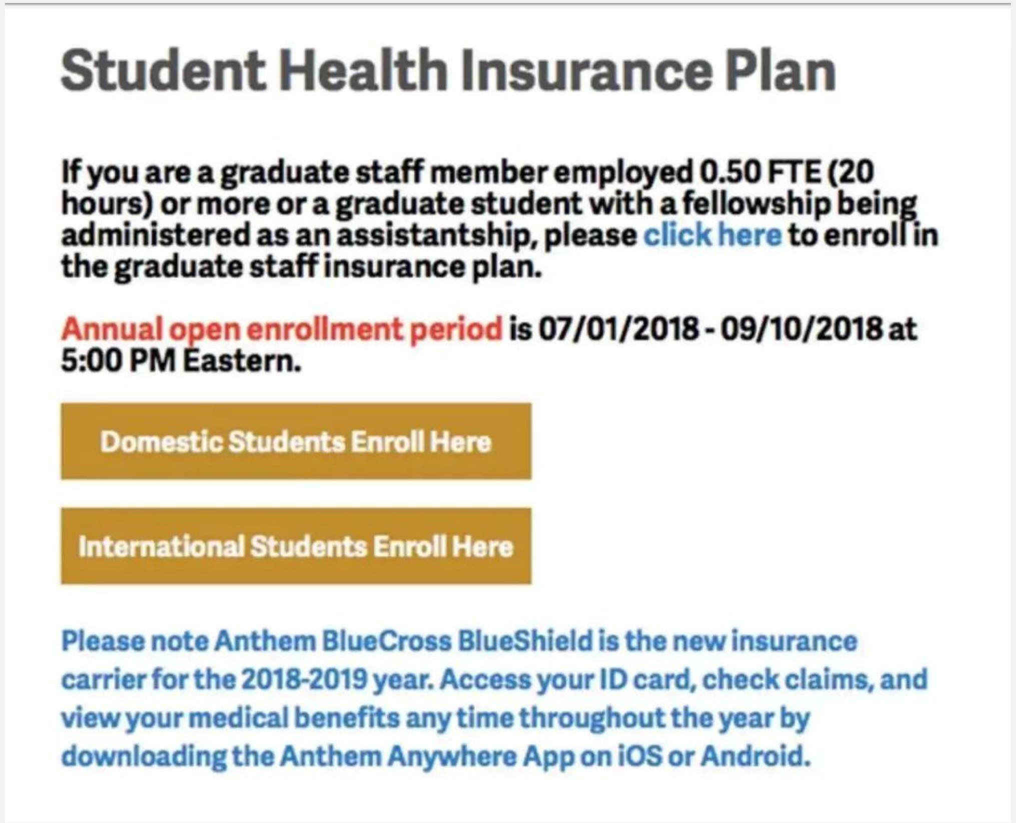

医疗保险

- 第三步：

在下一个页面

填写自己的信息创立新用户

（生日格式为 月 / 日 / 年）

- **注意事项：Student ID 即PUID，**

需填写10位数字，数字当中不用空格

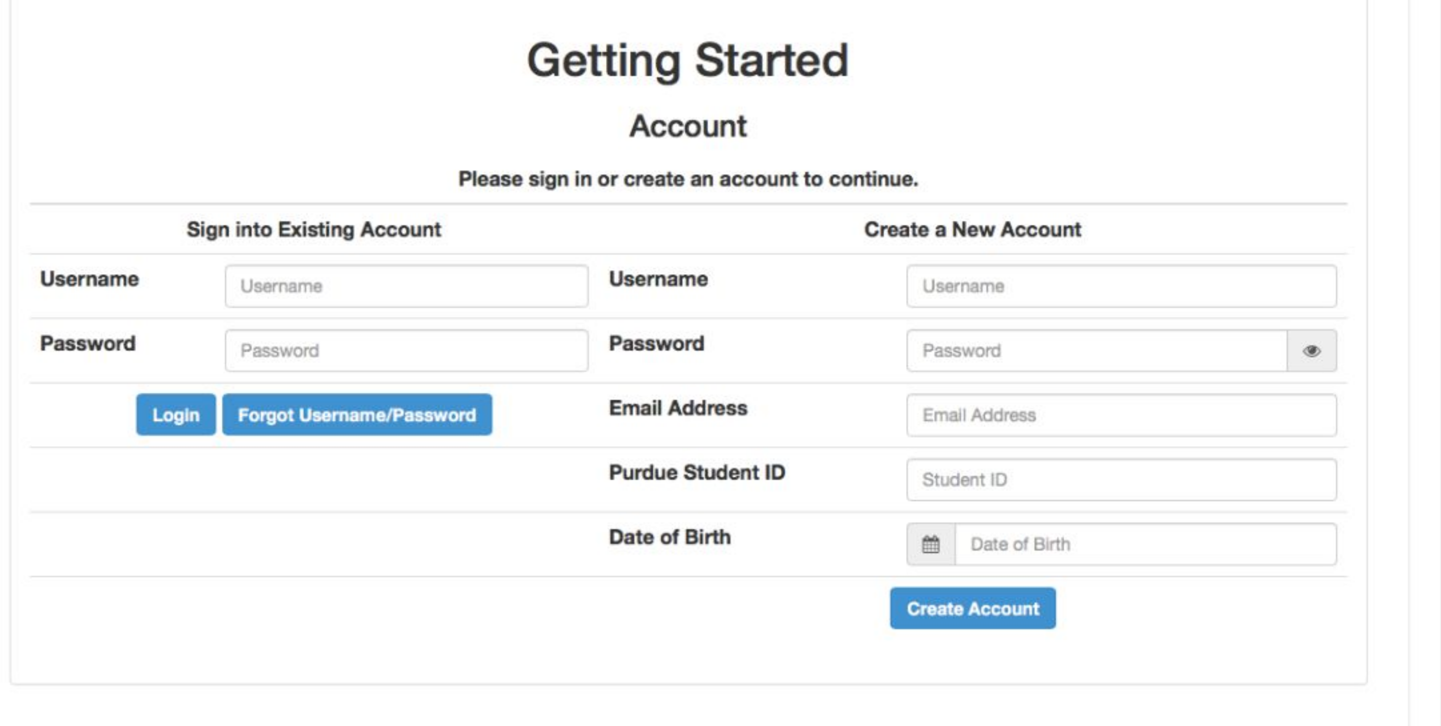

PU CSSA
普渡大学中国学生学者

医疗保险

- 第四步：

创建新用户之后，会进入以下页面

记得勾选√ “I understand and…” ！

点击 **NEXT**

Getting Started

Terms and Conditions

1. Coverage Purchase is final. No cancellations or refunds will be issued.
2. Coverage will be effective the date the correct premium is received by the Company, or an authorized representative of the Company or the Effective Date of the coverage period, whichever is later, unless otherwise stated in the Master Policy.
3. Rates are not pro-rated other than as listed on this website and in the Master Policy.
4. Applicant must meet the eligibility requirements for this coverage as described in the Brochure. If it is later determined that the applicant is not eligible, coverage will be deemed to have not been in force and the premium will be returned.
5. Applicant has read the Brochure and understands all eligibility requirements, benefit descriptions and exclusions explained in the Brochure.
6. **FRAUD NOTICE:** It is a crime to provide false or misleading information to an insurer for the purpose of defrauding the insurer or any other person. Penalties include imprisonment and/or fines. In addition, the insurer may deny insurance benefits if false information materially related to a claim was provided by the applicant.
7. I understand my information is protected by privacy laws and will be released only in accordance with these laws.
8. AHP's website and services are only intended for, and directed to, applicants located in the United States.

☑ I understand and agree to the above conditions.

普渡大学中国学生学者

医疗保险

- 第五步：

选取 International Students 2018-2019

（新生购买时应选择2019-2020）

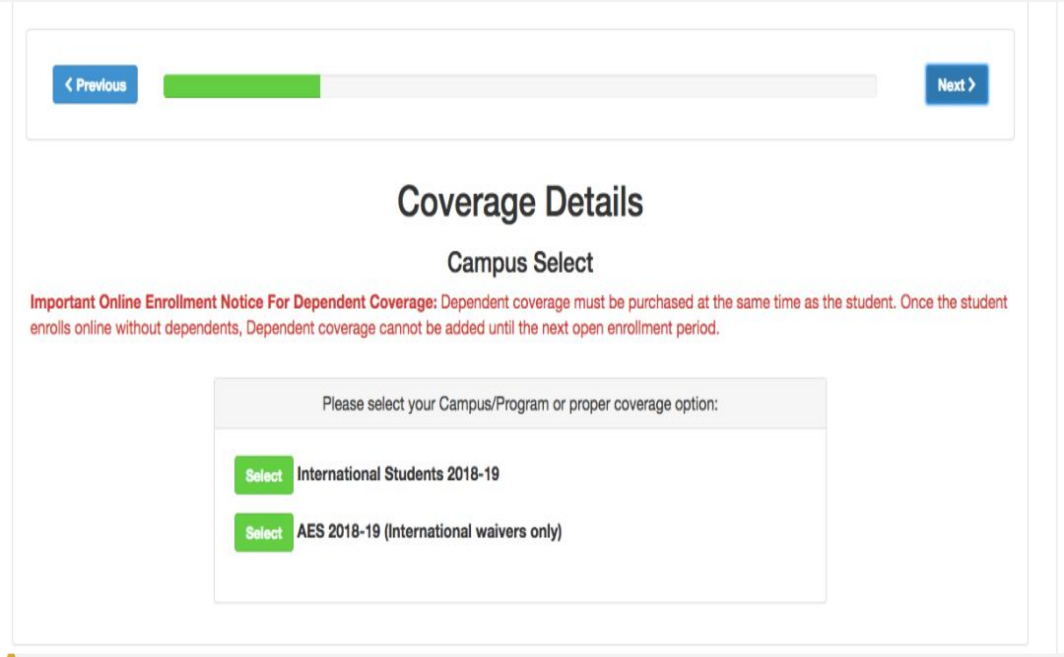

- 第六步：

选择 international student, 输入fall学期学分

（注意事项：学分不同并不会造成费用不同）

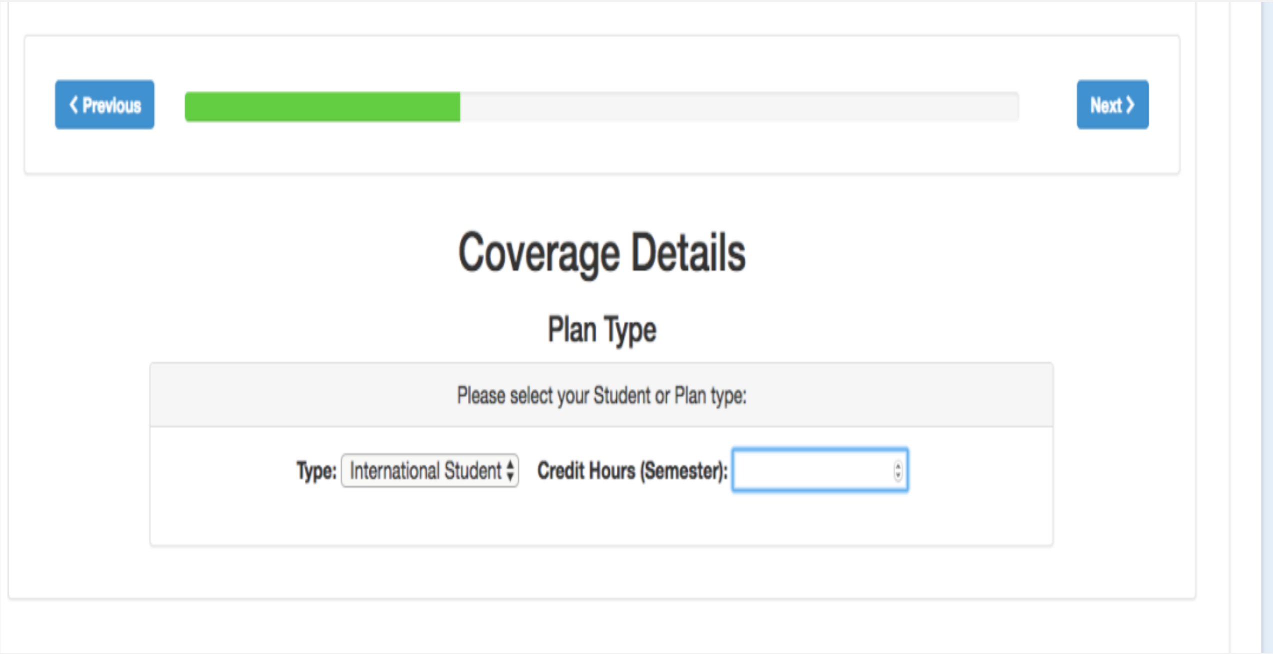

普渡大学中国学生学者

医疗保险

- 第七步：

接着会进入该页面，推荐选 annual，
这样的话就不用每个学期都要上该网站购买。

Pricing Details

Payment Options

One Time Payment

One Time Payment Options:

	*Period Type	Covered Dates	Student Rate	Spouse Rate	1st Child Rate	2+ Children Rate
Select	Annual - Medical + Dental	8/1/2018 - 7/31/2019	$1,386.95	$1,386.95	$1,386.95	$2,773.90
Select	Fall - Medical + Dental	8/1/2018 - 12/31/2018	$581.67	$581.67	$581.67	$1,163.34

- 如有配偶及孩子，点击 add dependent 添加

Details/Pricing

Current Coverage Selection

	Name	Coverage Amount
Student:	Student Demographic information is filled out in the next screen!	$1,386.95

Total:$ 1,386.95

Processing Fees Information

Payment Method	Credit Card	**Fee Amount**	3.00 %	**Estimated Fee Amount:**	$ 41.61
Payment Method	ACH	**Fee Amount**	$ 0.00	**Estimated Fee Amount:**	$ 0.00

Add dependent

普渡大学中国学生学者

医疗保险

- 第八步：填写地址

购买过程中遇到的地址填写问题,
City 为West Lafayette
State 为 IN
Zip 为 47906

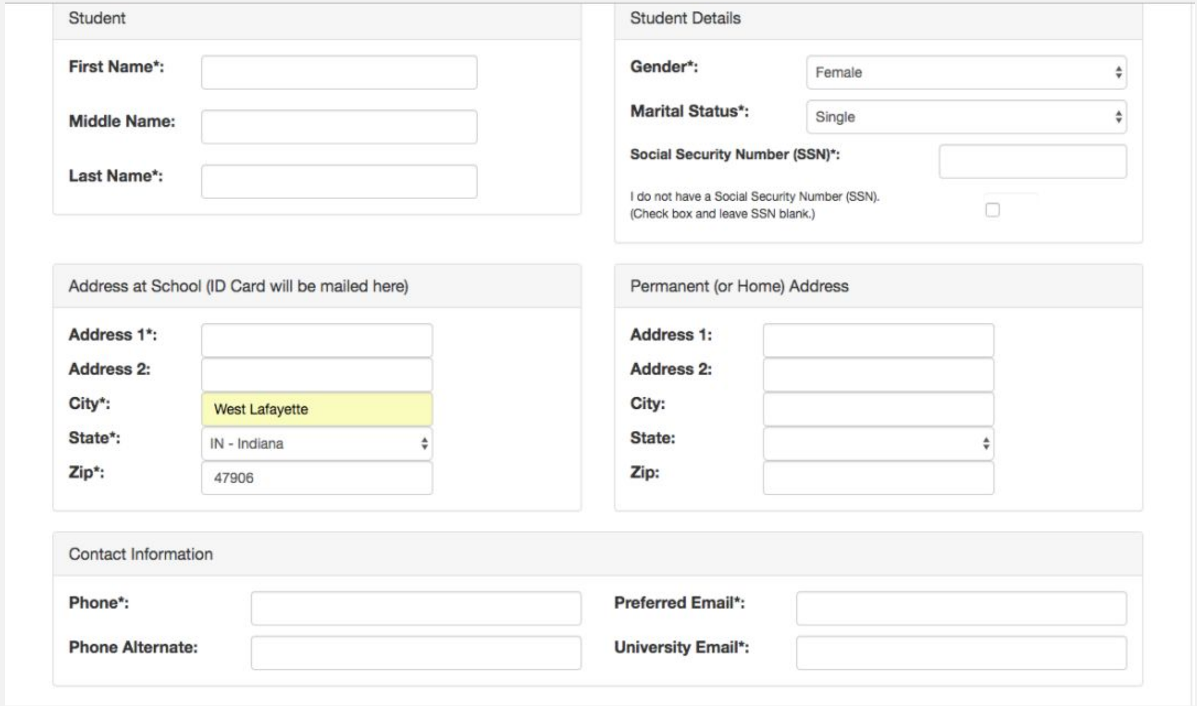

各个宿舍地址：
Hawkins： 430 W. Wood St
Meredith: 201 N. Martin Jischke Dr.
Harrison: 107 MacArthur Dr.
Hillenbrand: 1301 3rd St.
McCutcheon: 400 Mccutcheon Dr.
Shreve: 1275 3rd St.
Honor college: 1101 3rd St.
Third Street Suites: 1196 3rd St.
Earhart: 1275 1st St.
Wiley: 500 N. Martin Jischke Dr.
Tarkington Hall: 1165 W Stadium Ave.
First Street Towers: 1250 1st St.
Owen: 1160 W Stadium Ave.
Cary: 1016 W Stadium Ave.

PU CSSA 普渡大学中国学生学者

医疗保险

- 最后一步：

信息填写完整后，选择付款方式

用中国的信用卡（international credit card）付款的同学，地址需要用

601 Stadium Mall Dr. West Lafayette, IN 47906

最后别忘了打印 Confirmation page，在TB test的时候你需要提供这份材料

- **学生保险可以选择每学期缴费或者每学年缴费，请记清自己的账户信息，以免造成不必要的麻烦。**

普渡大学中国学生学者

06 签证i20

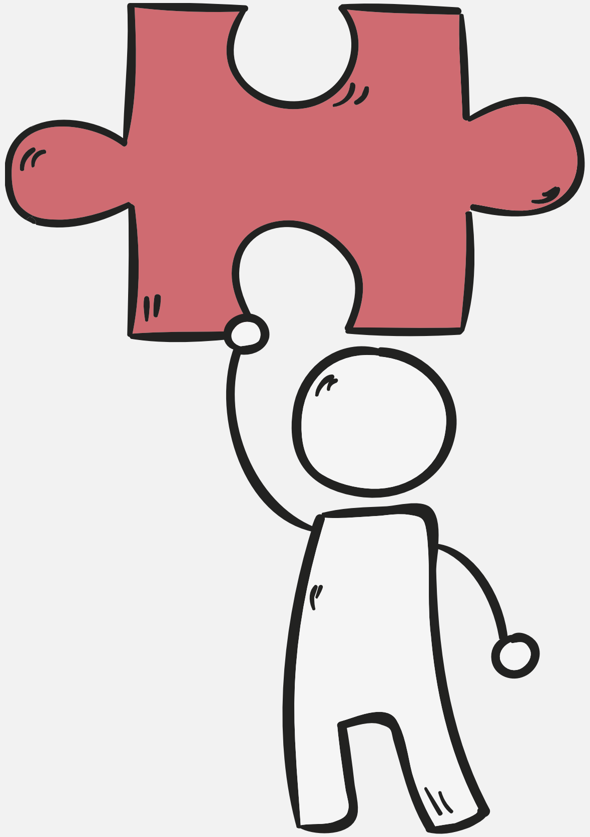

PU CSSA
普渡大学中国学生学者

NOI

- NOI 是决定入读普渡大学的准学生们将被要求完成的意向通知。 一般是会在支付完学费押金或者接受完录取通知书后，由普渡国际生部门(Office of International Students)发送到你们的普渡电子邮件里，一般还包含了填写 NOI 的说明。

普渡大学中国学生学者

NOI

登陆进去后需尽快填写一下图片栏中的打开栏项目。(如右图所示)

因为 ISS 必须确认收到你们填写完的 NOI 文件才

可以为你们准备 immigration document，所以 应尽快

填写以确保你们有足够的时间处理移民文件和获得学

生签证或者更正错误。

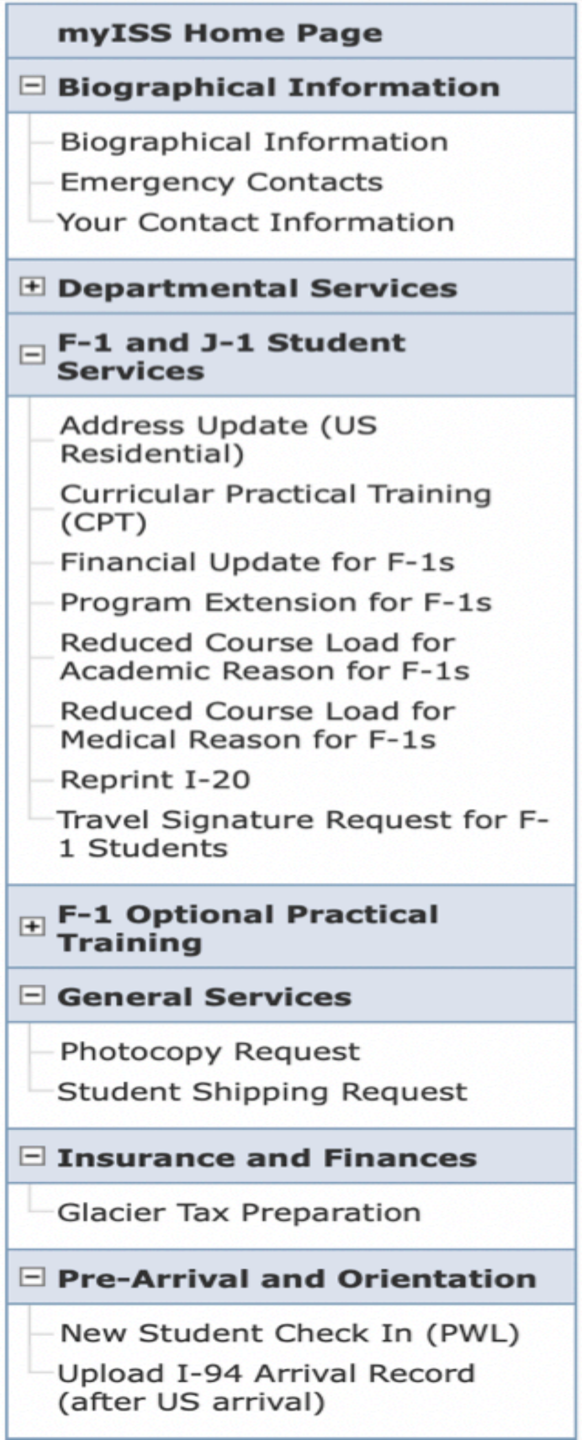

面签F1

面签前的准备

一．财力收入方面（所有资料均需原件）

a. 工作及收入证明

b. 个人所得税单(如有)或近一年的工资卡明细（银行柜台打印敲章）或近一年信用卡账单（月消费额不小于1W）(可不准备)

c. 名片（可选）

d. 公司简介或产品目录（可选）

PU CSSA 普渡大学中国学生学者

面签F1

二. 财力存款方面

a. 冻结的银行存款证明。**(冻结时间需超过签证日)** 房产证（如未办理房产证，可出示购入发票）

b. 证明与财力支助人关系的户口本或出生证明或独生子女证，如爸妈与学生户口不在一起，需提供公证或当地派出所的证明信

以上4项为必要材料，以下5项，如有可提供

c. 定存单或定期一本通正本

d. 活存: 若定期不够，活期余额超过10万，可开余额证明 (不需冻结或依银行规定)

e. 理财产品购入凭证及对账单。

f. 股票交易对账单及资金对账单。

g. 车产证或行驶证

普渡大学中国学生学者

面签F1

三. 学生需准备的材料

基本必要材料:

a. 护照 (有效期超过半年)

b. 录取通知书（无纸质可去网站打印）

c. I-20

d. SEVIS fee缴费确认页或收据

费用为200美元，6月24日起涨至250美元，付费网站： https://www.fmjfee.com/i901fee/ 只支持Visa, MasterCard, or American Express信用卡。学生收到I-20 之后才可以交SEVIS费。

e. DS-160确认页 https://ceac.state.gov/genniv/ 。电子签证照（5*5规格，白底彩照）需要上传到DS-160中。推荐带一张纸质备用带着。

f. 预约确认页 (预约方法见下页)

面签F1

三. 学生需准备的材料

f. 注册签证申请网站系统：

https://cgifederal.secure.force.com/?language=Chinese%20%28Simplified%29&country=China 进入系统，根据提示依次作答。在第8步骤会要求填入签证面谈费收据信息。**面签费有三种付费方式**：1）带护照和从系统中打印的签证付款单到任一中信银行支付；2）凭系统中打印的交易单号在任一中信银行ATM机支付，付费购买之后打印签证费收据； 3) 网上可以支付（借记卡网银）。**完成支付后，下一页会出现面签时间，选择中意的面签时间并确认。**

PU CSSA 普渡大学中国学生学者

面签F1

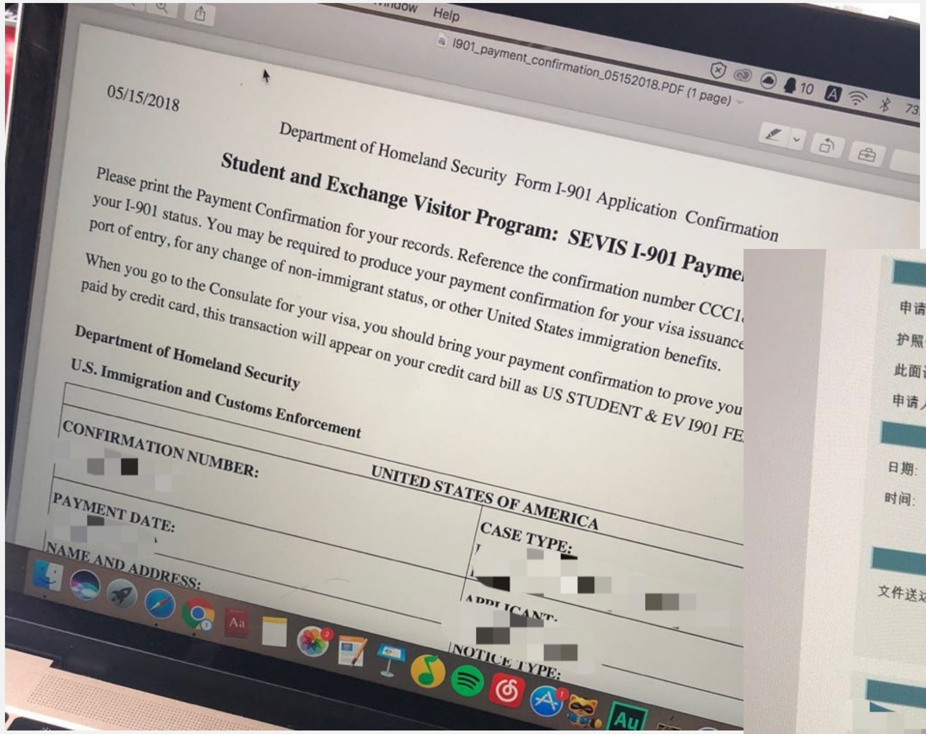

三张打印出来
缺一不可

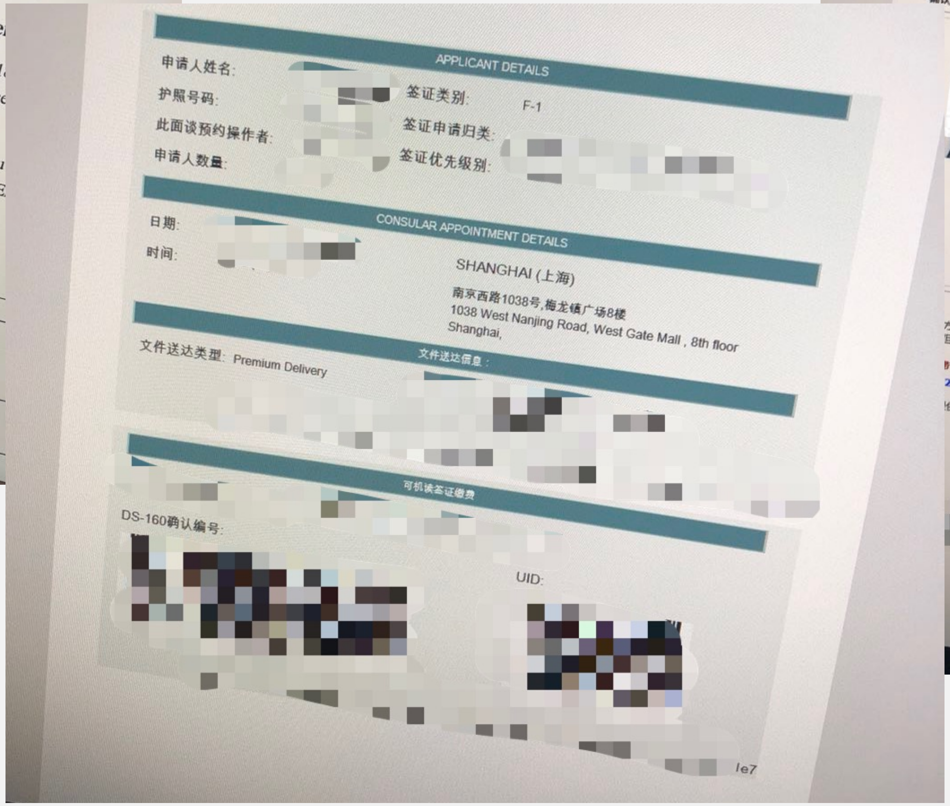

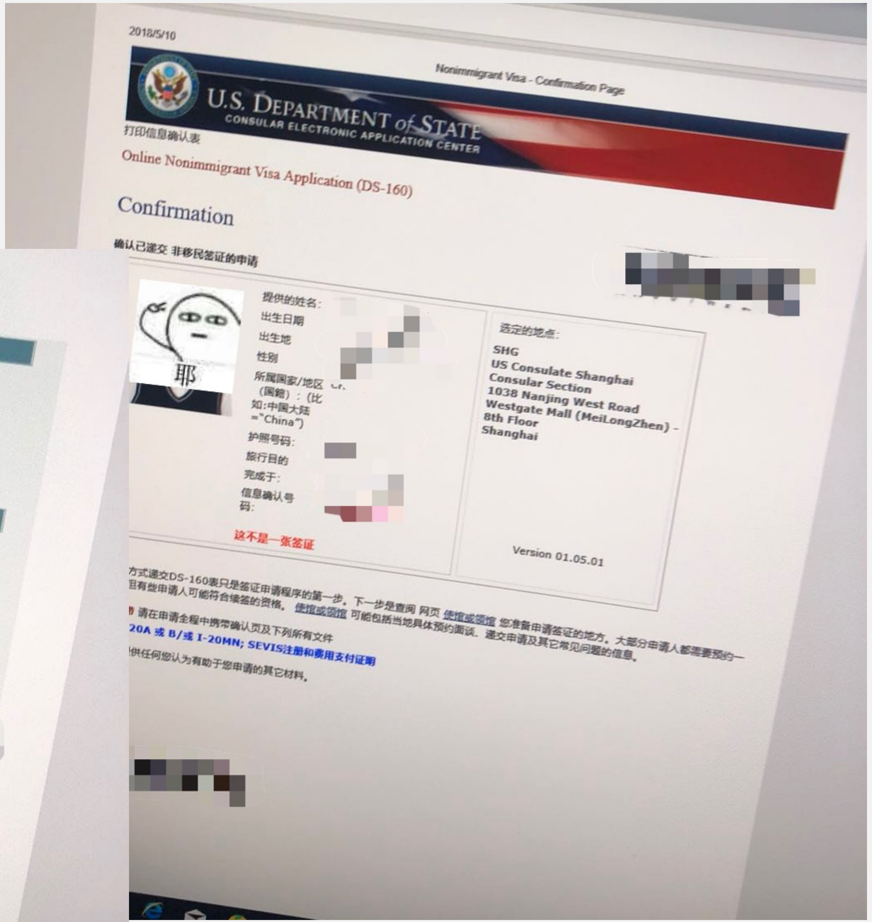

I-94

- I-94 是出入境美国的记录文件，以前是一张纸，但现在都变成电子版的，所以只要 去官网 Get Most Recent I-94

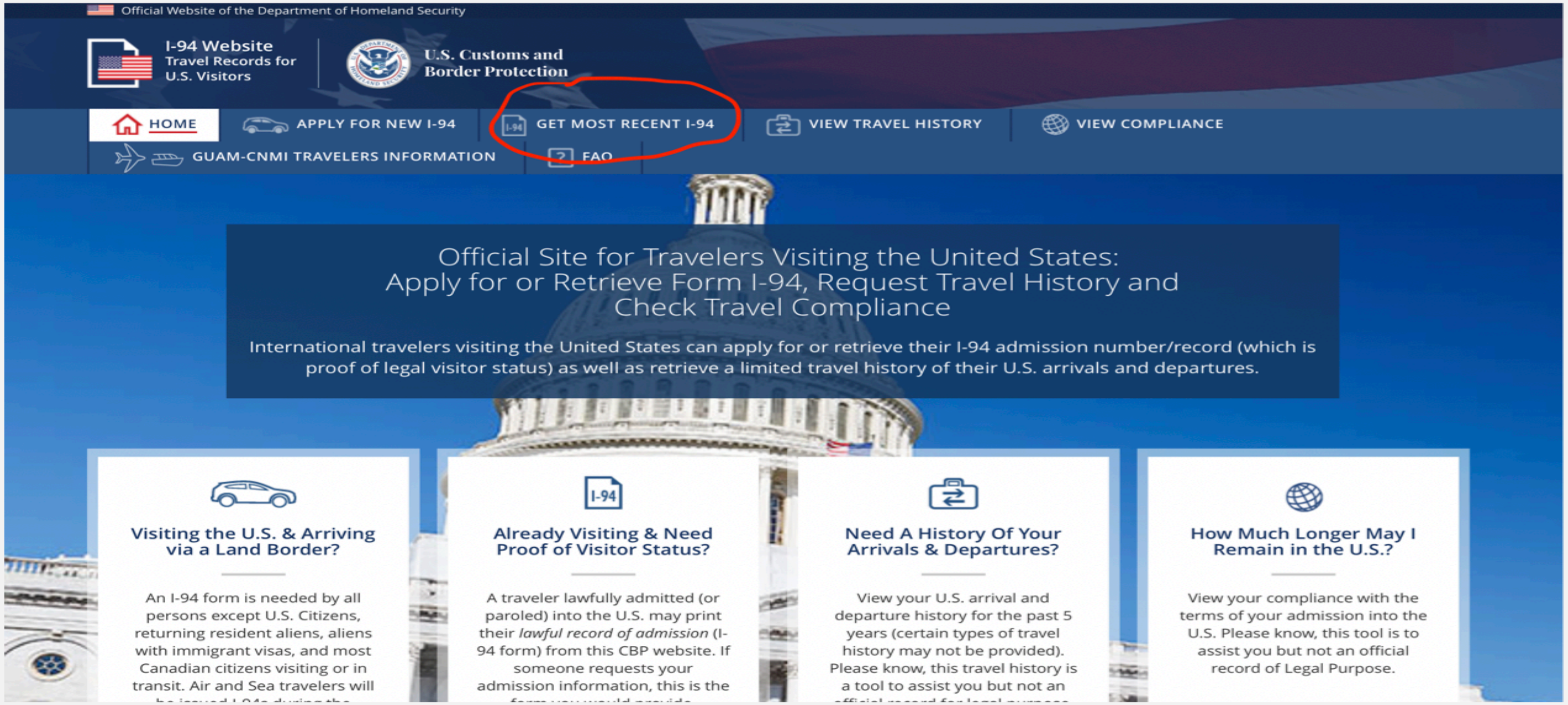

I-94

然后 I-94 如今的电子版格式就会出现，一般 NOI 上面需要的只需填写完以上表格后把得到的 i-94 表格导出成 PDF 格式然后上传到 NOI 上面就好啦。

入境美国后才会有，推荐打印一份备用（打工或者办手续会用到）

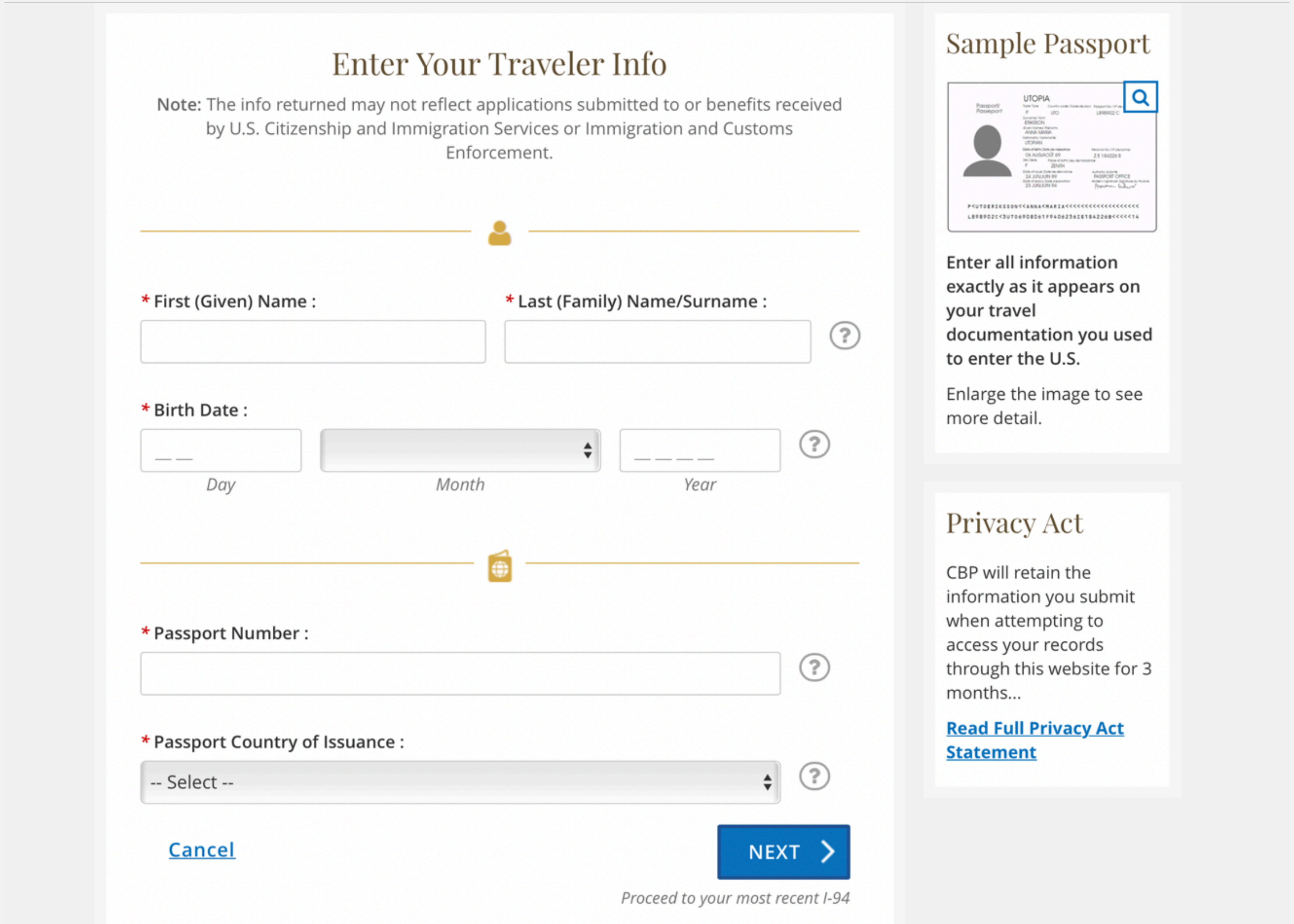

NOI 地址问题

“NOI 上面要填的地址是邮寄 i20 的地址吗?”

a. 邮寄 i20 的地址可以填美国境内地址也可以填中国地址，例如你是美高学生从 5月开始算起的未来 1-2 个月(包含 7 月)都会在美国境内的话，需填写一个有人能收取 i20 的美国住址。

b. 假如你在从 5 月开始算起的未来 1-2 个月(包含 7 月)在美国境内，但会在 6-7月左右会回国的情况，需填写一个有人能收取 i20 的国内住址。

c. 一直在国内的学生需填写能收取 i20 的国内住址。

PU CSSA
普渡大学中国学生学者

NOI 地址填写

- Emergency Contacts(紧急联系人)这一栏中需填写在你Home Country(例如:中国) 的紧急联系人，一般需填写父母亲其中一位的姓名，在国内的住址，联系电话等。

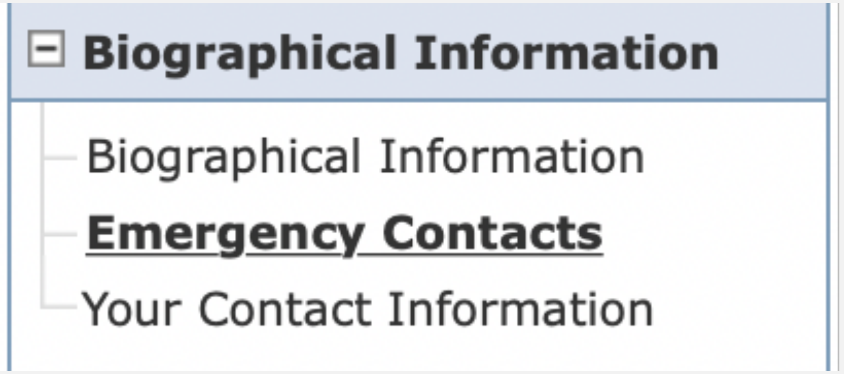

- Address Update (US Residential)(住址更新-美国住址)

此栏需填写你在美国的住址，需实 时更新，例如你是美高的学生需先填写在美国现在的住处，等确认了第一年在普渡大学后的 住处时需立即更新。 如是国内的学生们，需在确认在普渡大学第一年的住处时立即填写。

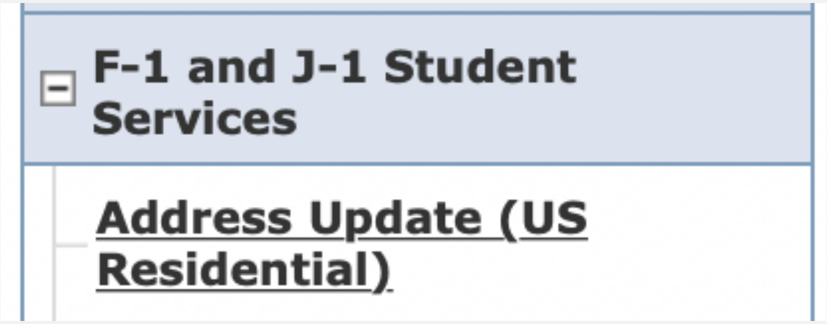

PU CSSA
普渡大学中国学生学者

Transfer I20

- 美高的学生需找你们美国高中的 School Counselor，一般都是他们负责 transfer 学校学生们的 i20 到你们的未来大学。
- School Counselor 会在 5-6 月左右发送你们的旧 i20 到普渡大学，再会由普渡 transfer 一份新的 寄到第 3 步上你在 NOI 上填写的收 i20 的地址。(如果太晚可以尽量催一下你们学校的 Counselor，以免太晚到。)
- 记得在你们找 School Counselor 问 transfer 的事之前一定要填完 NOI 先哦，NOI 上面不懂的也 可以问一下高中的 School Counselor 一般他们都会知道需要怎么填写，毕竟在你们之前可能也 会有同学校的学长学姐们以前去往普渡问过他/她类似的问题也说不定哦~

普渡大学中国学生学者

常见问题

- **<u>邮寄 i20 表格:</u>**

请在Student Shipping Request 里填写申请，申请完后一般需等 15 个工作日左右学校的回 复，再交$63 等待审核。

- **<u>NOI里的Financial Statement 是需要冻结的吗？</u>**

是的，需要冻结。

- **<u>填完NOI，就会有Delivery Options 了吗？</u>**

不是的，NOI 填写完后会需要你们去注册 E-shipglobal(邮寄 i20)，注册完后会要求你们选择配送的公司，方式(推荐DHL)

普渡大学中国学生学者

07 行前准备

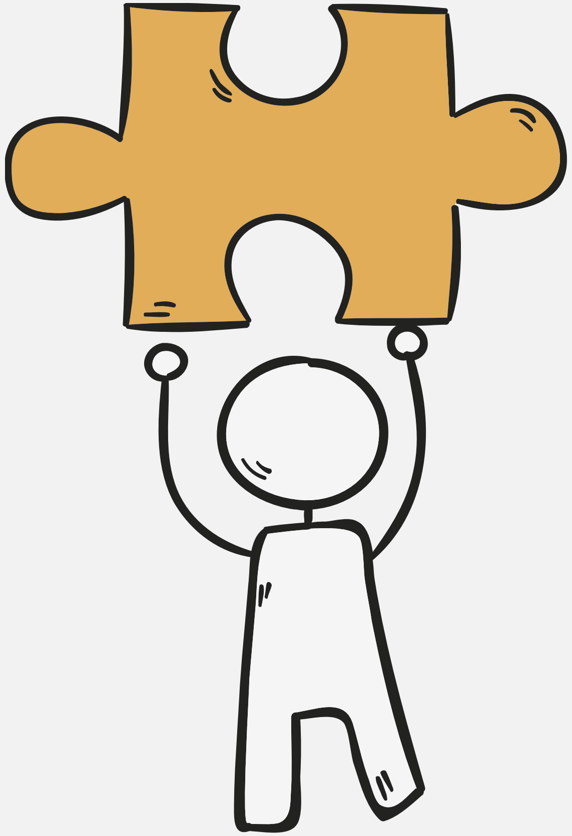

必要文件

- 护照
- I-20
- 录取通知书（打印，与前面三个一起用文件夹装好，过海关要用）
- 体检小红本；疫苗小黄本
- 高中成绩单（原件，盖章）
- 高中毕业证书复印件
- 国内驾照（有的话）

PU CSSA
普渡大学中国学生学者

文具类

- 其实任何文具美国都可以买到，但有些不一定符合我们的使用习惯。美国文具偏贵，但如果你各种都不在意，大可来这边再买。
- 水笔/笔芯/圆珠笔/彩色水笔/记号笔/活动铅笔（如果你习惯手写笔记，建议多带几支，这里的较贵而且不是很好看）
- 计算器（如果你已经有计算器，可以带来。如果没有，建议开学以后购买，每门课要求不一样，避免大家浪费钱。这边对考试时对使用的计算器管的还是很严的，大家一定要注意）
- 笔袋（需要的话）
- 不推荐带笔记本

PU CSSA
普渡大学中国学生学者

电器类

- 笔记本电脑（推荐轻便型，以能随身携带最佳，也可到美后购买）
- 转换插头（确定可以美国使用）
- 网线（美国网线较贵，最好自己带）
- 移动电源（美国买较贵）
- U盘/移动硬盘（根据个人习惯，这边用google drive等也很方便）
- 吹风机之类的推荐美国买，电压不同的话功效很低。（亲测甚至用不了）

衣物类

- 夏季衬衫衬衫T-shirt（可以多带，夏天热，一般每天换洗）
- 裤子/腰带（长裤短裤，薄的厚的，牛仔裤休闲裤运动裤）
- 大衣/棉袄/羽绒服/风衣（这里的冬天又长又冷）
- 袜子（长袜短袜，根据个人习惯）
- 手套/围巾/帽子（建议带，冬天很实用）
- 秋裤（可选，据说优衣库有的卖）
- 内衣（美国洗衣机公用，建议手洗）
- 正装/皮带/领带/皮鞋（如果有，建议带上，美国不是很方便买）

※普渡的冬天长而冷，类似于北方的干冷。教室和寝室暖气通常很足，外面套一件厚实的大衣，里面不用穿太厚，不然室内可能会热。秋天时这里已经气温较低，建议大家带上一些厚的防风衣服。

PU CSSA 普渡大学中国学生学者

生活类

- 被子（推荐轻便的蚕丝被，方便带，配合宿舍的空调一年四季都可以用）
- 床单/被套/枕套/枕巾 （可以到这边再买）
- 牙刷/牙膏/沐浴露/洗发液（建议带旅行装/分装，超市有卖，但刚到学校时会没得用）
- 护肤品（带必须的即可，可以选择在机场免税店选购一些，来了以后也可以网购，总之都比国内便宜）
- 毛巾/浴巾（最好自己带着）
- 眼镜/隐形眼镜/太阳镜（最好都备用一些，美国这里配眼镜需要处方，保险不cover）
- 锅碗瓢盆之类的不需要带，住校外的同学可以去超市买，校内的话用的机会不多。

普渡大学中国学生学者

药品类

- 感冒药/板蓝根/消炎药（这里的秋天很短，冬天较长，容易感冒）
- 云南白药、创口贴（外伤的）
- 胃药（胃不好的同学要注意，美国的食物热量较高较油腻）
- 去火药（理由同上，热量较高的食物，容易上火）
- 腹泻药（例如诺氟沙星胶囊，泻立停之类的）
- 棉签（这里有卖，可以先带一小盒）

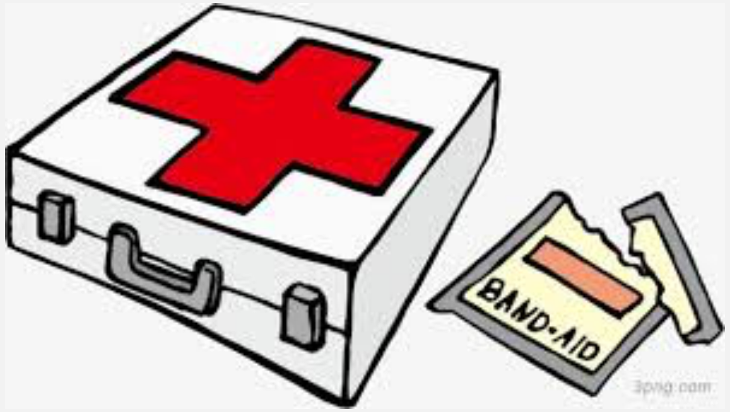

- 学校附近也有药店，但要注意的是处方药不能直接开，所以建议把常用的药都带好。如果有同学有哮喘或者其他需要药物的病，一定要带好自己需要的。购买的时候把发票带上。
- 药类如果需要拆盒携带，记得保留中英文说明书，以便海关检查
- 另外，不要购买全中药成分的东西，比如那种一帖一帖的药，可能并不能入关。

PU CSSA 普渡大学中国学生学者

学费

大家在享受之余，不要忘记交学费和Confirm Enrollment哦 ~

学费的缴纳方式，我们在这里主要介绍快捷便利的缴费平台易思汇（EasyTransfer），电汇（Wire Transfer）和电子支票（eCheck），不建议大家使用信用卡网上付款哦，因为会有2.5%的手续费，学费的数字较大，手续费还是会很高的 ~

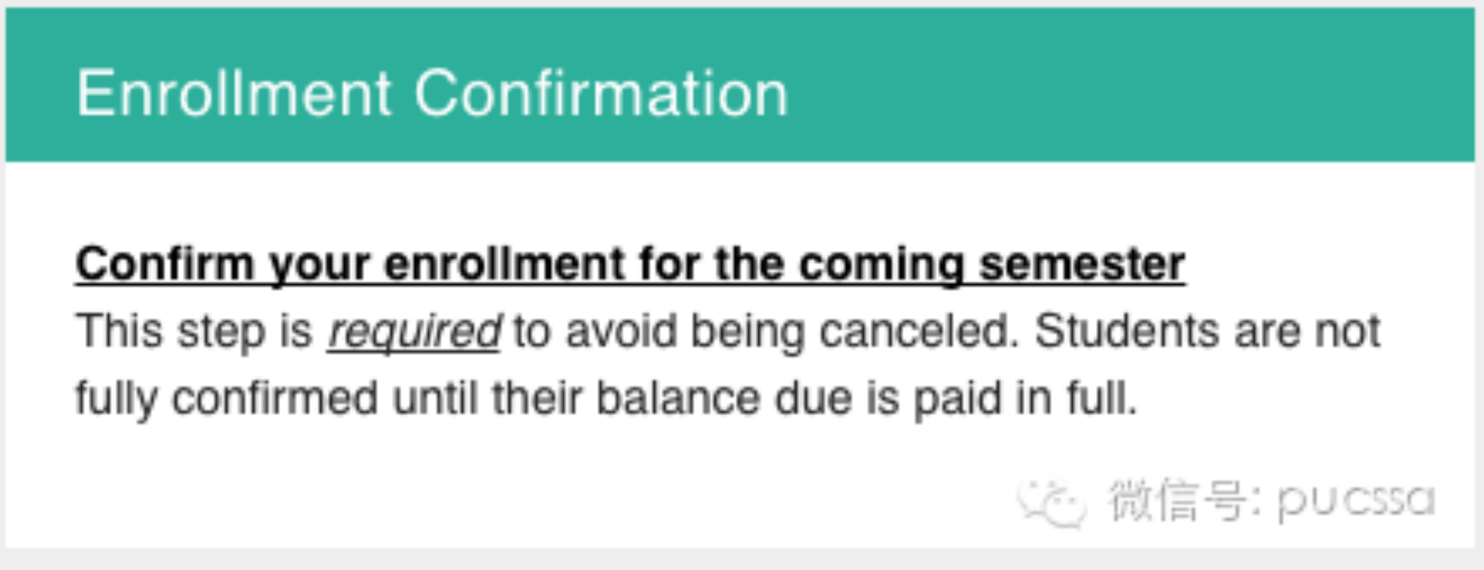

普渡大学中国学生学者

电汇WireTransfer

首先登陆到My Purdue，并来到Bill & Payments，在界面的左边可以看到这样一个框框

→International Payment Service

→ 新的网页（Western Union）

→确认付款金额和付款币种

→会得到汇率的Quote，有效期为72小时

→ Payment Instructions建议打印出来带好

→ 银行的电汇表上没有专门填写Swift Code 以及American Banking Association (ABA)Number 的地方的话，确保这些内容写在备注里。同时，最好在备注里填写你的姓名，PUID，和付款项，例如：

Student Name: Purdue Pete

PUID: 0023456789

Fall 2017 Tuition

电子支票

电子支票是一个**没有手续费**的支付方法，但是需要你有一张**美国银行卡**，并且卡内有足够的金额。操作很简单，只需要填写以下内容：

- **Account Type:** Saving or Checking（一定要确认好里面有足够的余额哦）
- **Routing Number:** 类似国内的“开户行”，你在哪个州开的户，找到对应的州的Routing Number就好，银行的官网上可查到
- **Bank Account Number: 这个不是你的银行卡号**！是账单上的账户号码，Saving和Checking会是两个不同的账号
- **Name on Account:**就是名字啦
- 如果不确定如何填写电子支票，可以去银行

直接让柜台工作人员帮你开一张纸质支票，交到**Bursar Office**即可！还有，有其他任何关于学费的问题，也可以直接联系**Bursar Office**。

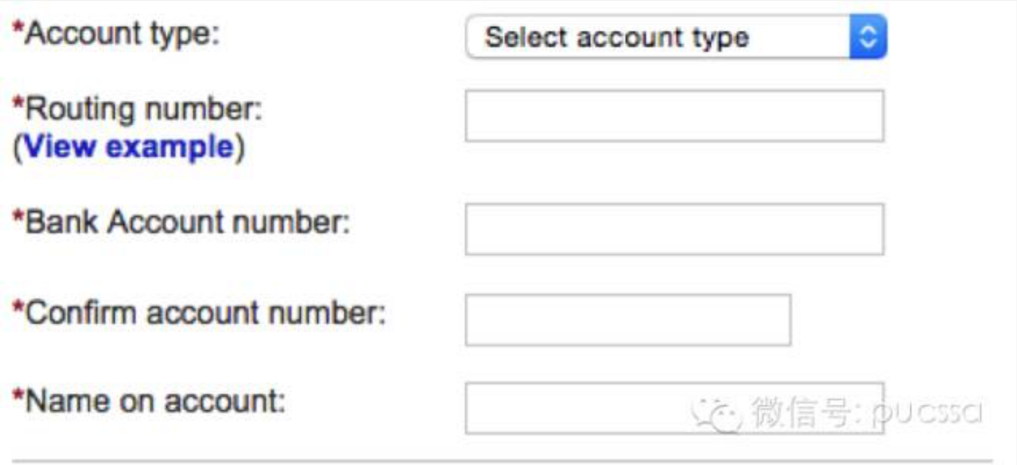

08 注意事项

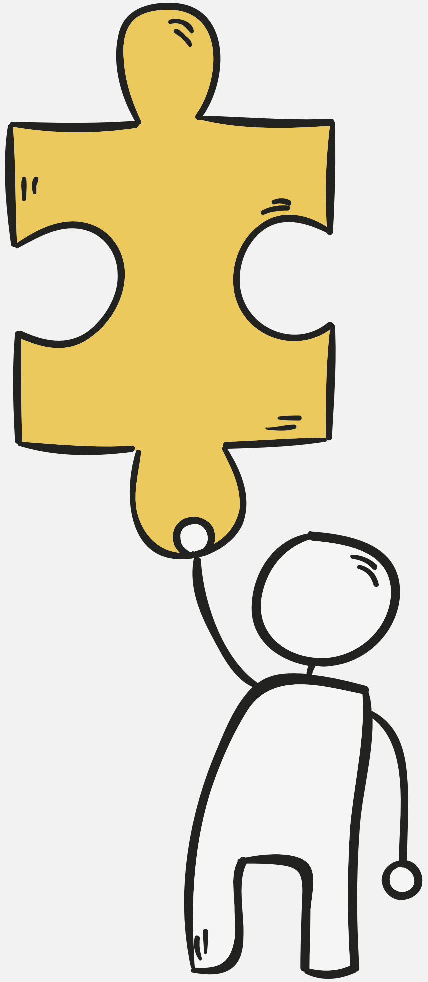

PU CSSA
普渡大学中国学生学者

安全-戒心

- 留学生出国留学，因为与本国人交流比较容易，所以往往都会优先结交了很多本国的朋友，所以在这里要提醒所有的留学生们，在结交朋友的时候一定要小心谨慎。一个让人无法回避的尴尬事实就是很多中国人在海外受到欺骗后来都发现是“自己人”干的，所以“害人之心不可有，防人之心不可无”啊。

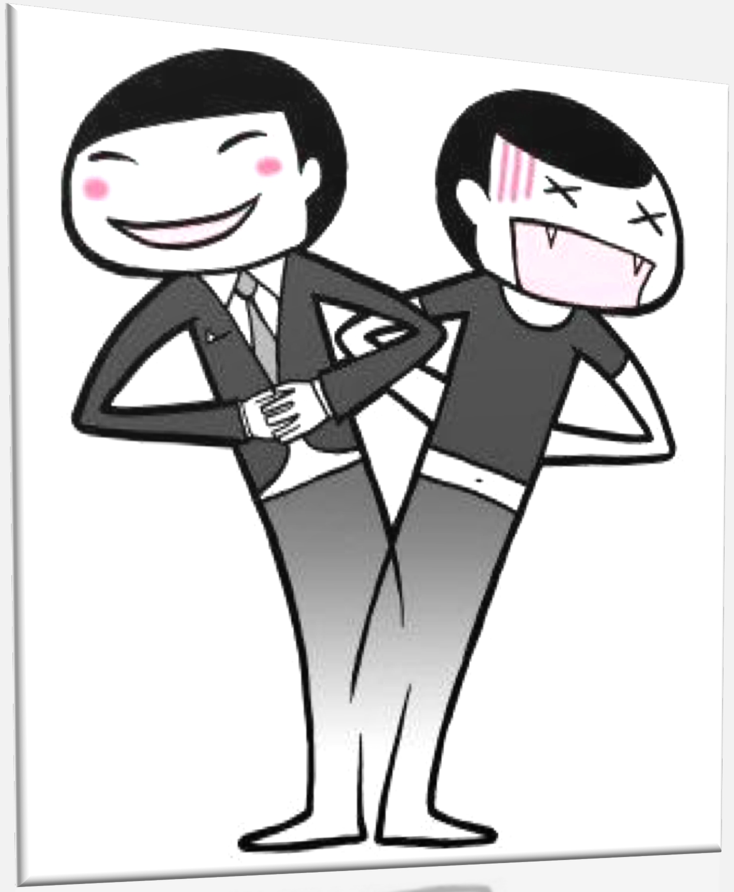

安全-清醒

- 在国外，常常会见到一些宗教活动或宗教组织，他们以各种形式宣扬自己的宗教信仰，进行传教。身在异国他乡，相关的宗教活动要谨慎参与。这些年来这方面的冲突有日益增加的趋势，在海外的留学生对于宗教问题一定要保持清醒的认识，对于任何宗教组织的任何宗教活动都不要发表不负责任的过激言论。

安全-出行要结伴

- 不管是在国内还是国外，很多犯罪分子都是乘机行事，如果你和朋友在一起，就会相对安全。同行的伙伴越多，你成为犯罪分子袭击目标的可能性就越低。因此晚上出门，尽量与朋友在一起。出门要随身携带手机，如果感觉有人跟踪，立即报警911。

- PUPD **提供7/24** SAFE WALK
  - 765-494-7233 **（电话在学生ID后面）**。

安全-冷静

- 各类突发情况切忌慌乱失措
- 一定要训练自己的危机应对能力，提高防范意识，加强自我保护非常重要
- 一旦遭遇危险，一要沉着冷静，二要及时寻求援助。
- 了解学校的紧急联系电话和联系人、居住地附近的报警电话号码、当地中国使领馆的电话号码等，遇到危险，要及时取得联系，寻求帮助。

安全-冷静

- 请大家尽量定时定期按时与家人及朋友联络保持通信
- 出行游玩记得要知会家人或身边的朋友

安全-重要联系电话

- **美国报警电话：911**
- **PUPD Safe Walk： (765)494-7233**
- **中国驻芝加哥总领馆： (312)780-0171**
- **外交部领事保护热线：12308**

请大家尽量定时定期按时与家人及朋友联络保持通信

出行游玩记得要知会家人或身边的朋友

安全永远第一位！

普渡大学中国学生学者

心态

- 出国留学一定要明确自己学生的位置，摆正自己的心态，做好落差感的心理准备，现实都会跟理想中的有点差距，所以一定程度上的心态调整是非常有必要的。
- 在国外留学，对孩子的自主学习能力提出了相当高的要求。在生活和学习都得靠独自一人的情况下可以制定恰当的计划，计划制定以后，自己一定要严格的执行。

普渡大学中国学生学者

沟通

- 学会沟通的第一步就是敢于张嘴说话，尝试多跟身边的人用英文交流，把学习放在生活里才会更加增加学习的效率性。第二步就是学会理解，理解对方的文化习俗，理解对方的喜好与习惯。第三步需要乐于沟通，让自己喜欢跟日常中的同学，老师们积极沟通也是能为有个良好的学习环境而定下基础。

防盗

- 出国留学我们要学会自己保管好护照、身份证等重要物件。
- 尤其是在机场和酒店
- 为了以防万一，最好可以把他们都复印一份，这样也有利于万一遇到丢失的时候证件的补办。

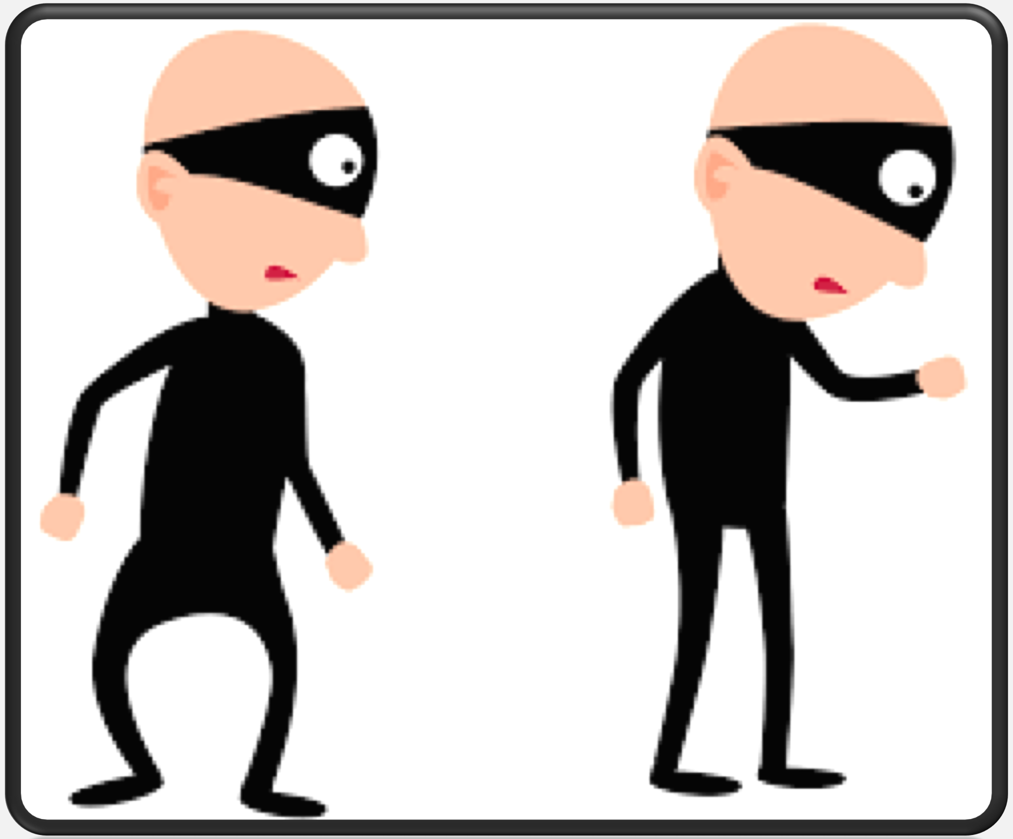

资金

- 做好理财规划。
- 家长们一方面可以帮助孩子制定合理的消费计划，另一方面也可以定期查账户，及时了解孩子的资金消费状况，做出合适的资金安排和规划。
- 提早为下个学期的学费做好准备
- 准备紧急资金

Purdue

祝愿即将踏上新旅途的同学们
能拥有一个顺利，平安，
开心美好的大学时光！